ภาคผนวก ข41

แผนและการดำเนินงานของคณะกรรมการมวลชนสัมพันธ์
และคณะกรรมการรักษ์สิ่งแวดล้อมท้องถิ่น
ระหว่างเดือนมกราคม-มิถุนายน พ.ศ. 2567

MITR PHOL GROUP

กิจกรรมมวลชนสัมพันธ์อุทยานมิตรผลภูเขียว
ปี 2567

กรอบการทำงานด้านความยั่งยืนของมิตรผล

กลุ่มมิตรผลดำเนินธุรกิจ โดยสอดคล้องกับเป้าหมายการพัฒนาที่ยั่งยืน (Sustainable Development Goals – SDGs) ของสหประชาชาติ 12 เป้าหมาย (จากทั้งหมด 17 เป้าหมาย)

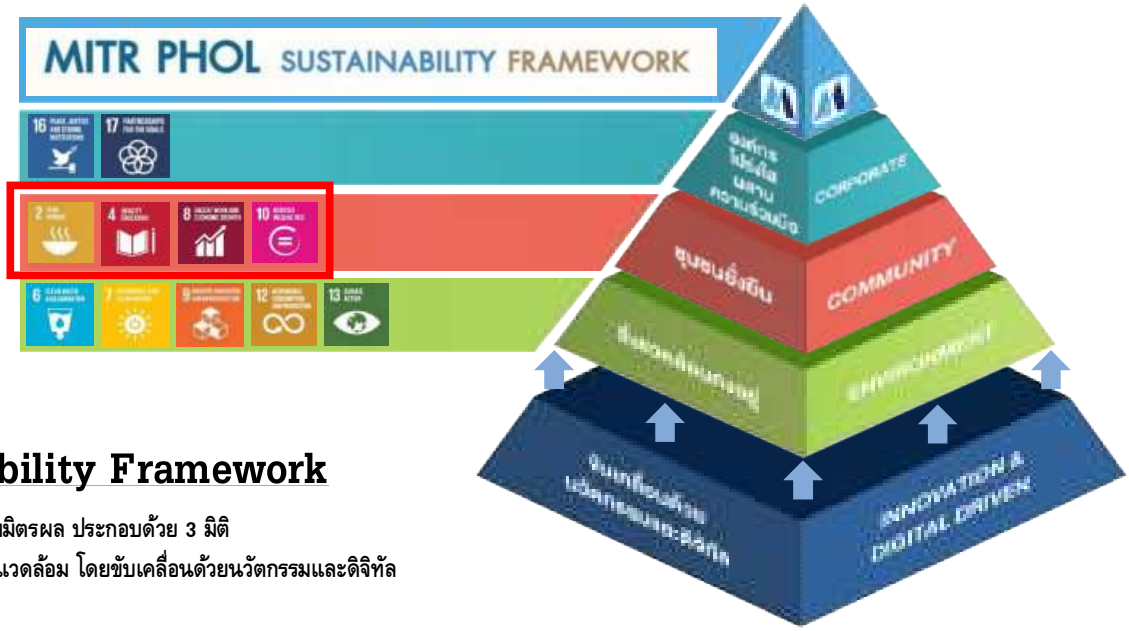

Sustainability Framework

ของกลุ่มมิตรผล ประกอบด้วย 3 มิติ
ได้แก่ เศรษฐกิจ, สังคม, สิ่งแวดล้อม โดยขับเคลื่อนด้วยนวัตกรรมและดิจิทัล

แผนกิจกรรม CSR และมวลชนสัมพันธ์ ประจำปี 2024 MPK

35%

ที่	แผนงาน / กิจกรรม	รายละเอียด ชื่อโครงการ	GAP	กลุ่มเป้าหมาย	ตัวชี้วัด	เป้าหมาย	เครื่องมือ	ความถี่	งบประมาณ		ม.ค.	ก.พ.	มี.ค.	เม.ย.	พ.ค.	มิ.ย.	ก.ค.	ส.ค.	ก.ย.	ตค	พย	ธค	รายละเอียด
1.	สานเสวนาชุมชนรอบโรงงาน	แจ้งข่าวสาร และการจัดการ ผลการตรวจวัดด้านสวล และความปลอดภัยของโรงงาน ติดตามคุณภาพสิ่งแวดล้อม และรับทราบความต้องการและความกังวลใจ	EIA	ประชาชน	จำนวนคนที่เข้าร่วม	> 50 คนต่อครั้ง	แบบสอบถาม	2 ครั้ง/ปี	FAC	50,000													เปลี่ยนรูปแบบการสร้างเวที เป็นกิจกรรม Knock door ติดตามผลกระทบ
2.	เยี่ยมจุดตรวจวัดสิ่งแวดล้อม	เพื่อสร้างความเข้าใจ มั่นใจกระบวนการตรวจวัดคุณภาพสิ่งแวดล้อมของโรงงาน	EIA	ประชาชน	จำนวนผู้เข้าร่วม	> 30 คนต่อครั้ง	องค์ความรู้	ปีละ 2 ครั้ง	FAC	50,000													
3.	การประชุมไตรภาคี/คกก	เพื่อสร้างการมีส่วนร่วมในการให้ข้อเสนอแนะ ปรับปรุงโรงงาน	EIA	ประชาชน	เนื้อหาการประชุม	ครบวาระ	วาระการประชุม	ปีละ 2 ครั้ง	FAC	100,000													
4.	กิจกรรมเฝ้าระวังฤดูหีบอ้อย	เพื่อประชาสัมพันธ์ และการสุ่มตรวจ เฝ้าระวัง และป้องกัน อุบัติเหตุ อาชญากรรม ยาเสพติดและผลกระทบสิ่งแวดล้อมช่วงฤดูหีบ	EIA	ชาวไร่ ผู้รับเหหมา ชุมชน	ข่าวสารและการเผยแพร่	ตลอดฤดูหีบ	สื่อ, การลงพื้นที่สุ่มตรวจ	สัปดาห์ละครั้งฤดูหีบ	FAC	20,000													ตรวจผ้าขาว ผ้าดำ ทุกจันทร์ พุธ ศุกร์
5.	กิจกรรมกับผู้เห็นต่าง / เครือข่าย / นักข่าว	สร้างเวทีเพื่อสร้างความสัมพันธ์อันดี	HO	เครือข่าย	กิจกรรม	1		ปีละ 1 ครั้ง	HO	20,000													
	โครงการพัฒนาอย่างยั่งยืน *	*ปรับเพิ่มลดตามความเหมาะสมของเวลาและงบประมาณประจำปี																					
6.	Flag ship Project	โครงการขยะชุมชน circular economy	CSR/ Engagement	ประชาชน	จำนวนคน	>40 คน	GRI	เดือนละ 1 ครั้ง	HO	เสนอ													
7.	ด้านส่งเสริมกีฬาและสุขภาวะที่ดี	โครงการตรวจสุขภาพชุมชน	CSR/ Engagement	ประชาชน	จำนวนคน	>300 คน	GRI	ปีละ 1 ครั้ง	FAC	200,000													
		โครงการกีฬาร่วมกับชุมชน/โรงเรียน	CSR/ Engagement	ประชาชน	จำนวนคน	>300 คน	GRI	ปีละ 1 ครั้ง	FAC	50,000													
8.	ด้านอนุรักษ์และฟื้นฟูสิ่งแวดล้อม	โครงการ "ปลูกป่าภูหลง" (มิตรอาสา)	CSR/ Engagement	ประชาชน	จำนวนต้นไม้	> 2,000 ต้น	GRI	ปีละ 1 ครั้ง	FAC	200,000													
		โครงการปล่อยพันธุ์ปลาคืนถิ่น	CSR/ EIA/Engagement	ประชาชน	จำนวนปลา	10,000	GRI	ปีละ 1 ครั้ง	FAC	20,000													
9.	ด้านสืบสานวัฒนธรรม	กิจกรรมประเพณีท้องถิ่น สงกรานต์ ลอยกระทง กฐินผ้าป่า	Engagement	ประชาชน	จำนวนคน	> 60 คน	GRI	ปีละ 1 ครั้ง	FAC	30,000													สงกรานต์ร่วมกับชุมชน
10.	ด้านการมีส่วนร่วมชุมชน	กิจกรรมมิตรอาสา / กิจกรรมสร้างถิ่นให้น่าอยู่	CSR/ /Engagement	ประชาชน	จำนวนคน	>100	GRI	ปีละ2 ครั้ง	FAC	50,000													
		กิจกรรมปีใหม่ และวันเด็กแห่งชาติ	CSR/ /Engagement	ประชาชน	จำนวนคน	>300 คน	GRI	ปีละ 1 ครั้ง	FAC	40,000													กิจกรรมปีใหม่และกิจกรรมวันเด็กแห่งชาติร่วมกับชุมชน
	People engagement Survey	สำรวจความผูกผันองค์กรประจำปี	Engagement	ประชาชน	%ความผูกผัน	> 75%	แบบสอบถาม	ปีละ 1 ครั้ง	All	30,000													
	โครงการมูลนิธิไฉ่ฟ้า ฯ	สนับสนุนการศึกษา/สาธารณสุข	นโยบาย					ปีละ 1 ครั้ง															
	โครงการสนับสนุนระบบ และสร้างมาตรฐาน	CSR-DIW	นโยบาย		ใบรับรอง			ปีละ 1 ครั้ง	All	50,000													
		สนับสนุนข้อมูลระบบมาตรฐาน Bonsucro	นโยบาย		ใบรับรอง			ปีละ 1 ครั้ง	All														

MITR PHOL GROUP

กิจกรรมวันเด็กแห่งชาติ ร่วมกับชุมชน

MITR PHOL GROUP

โครงการสงกรานต์ร่วมกับชุมชน

[redacted]

MITR PHOL GROUP

กิจกรรมสนับสนุนกิจกรรมของจังหวัด

[redacted]

อุทยานมิตรผลภูเขียว ร่วมกิจกรรมวันคนพิการสากล 2567 จังหวัดชัยภูมิ และสนับสนุนของรางวัล เพื่อจับฉลากผู้โชคดี ได้แก่ พัดลม จำนวน 10 เครื่อง น้ำตาล 50 กิโลกรัม ทั้งนี้คุณธนวิชช ยายี ผู้จัดการฝ่ายชุมชนสัมพันธ์ เป็นตัวแทนโรงงานน้ำตาลมิตรภูเขียว รับรางวัลสถานประกอบการที่จ้างงานคนพิการ ตามมาตรา 33 ในกิจกรรมครั้งนี้ด้วย

MITR PHOL GROUP

กิจกรรมสนับสนุนกิจกรรมของจังหวัด

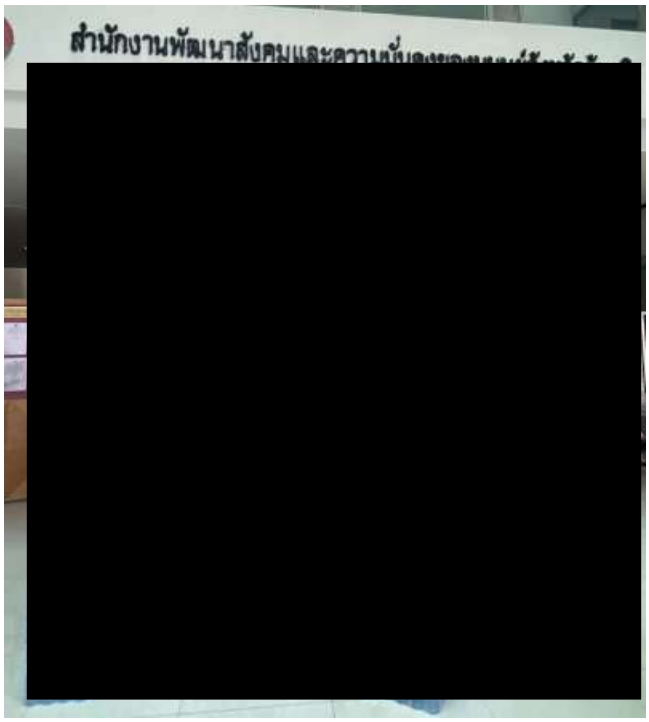

อุทยานมิตรผลภูเขียว ร่วมสนับสนุนน้ำแร่เอโตะ จำนวน 200 แพ็ค มูลค่า 15,000บาท เพื่อร่วมโครงการ พม.สงเสริมคุณภาพชีวิตประชาชน เฉลิมพระเกียรติสมเด็จพระเจ้าอยู่หัว โดยมอบให้แก่กลุ่มเปราะบางทุกช่วงวัยในจังหวัดชัยภูมิ พบปะ ให้คำแนะนำ และให้กำลังใจ

MITR PHOL GROUP

กิจกรรมสนับสนุนกิจกรรมของอำเภอ

สนับสนุนงานวิ่ง มหกรรมรวมพลคน PHUKHIEO TO BE NUMBER ONE RUN FOR LIFE FIGHTING STROK ครั้งที่ 2 โดยการสนับสนุนน้ำแร่เอโตะ จำนวน 100 แพ็ค เพื่อบริการให้กับผู้เข้าร่วมในกิจกรรมกิจกรรม

MITR PHOL GROUP

สนับสนุนกิจกรรมของชุมชน

[redacted]

รายงานผลการดำเนินงาน
โครงการพัฒนาชุมชนอย่างยั่งยืน

โดย ฝ่ายพัฒนาชุมชนอย่างยั่งยืน
สายงานบริหารองค์กรเพื่อความยั่งยืน กลุ่มมิตรผล

กรอบการทำงานของฝ่ายพัฒนาชุมชนอย่างยั่งยืน

โครงการพัฒนาชุมชนอย่างยั่งยืนได้ดำเนินงานสอดคล้องกับ Sustainability Framework ใน 3 มิติ ได้แก่ มิติเศรษฐกิจ มิติสังคม และ มิติสิ่งแวดล้อม โดยตอบสนองต่อเป้าหมายการพัฒนาอย่างยั่งยืน (SDGs) 4 เป้าหมาย ได้แก่ การสร้างความมั่นคงทางอาหาร ส่งเสริมโอกาสในการเรียนรู้ ส่งเสริมการเจริญเติบโตทางเศรษฐกิจที่ยั่งยืน และ ลดความเหลื่อมล้ำในสังคม

ชุมชนเข้มแข็งอย่างยั่งยืน

เป้าหมาย SDGs 4 ข้อ

1.การจัดการชุมชนอย่างยั่งยืน

- ฐานข้อมูลชุมชน
- คณะกรรมการตำบล และแผนพัฒนาตำบล
- ศูนย์เรียนรู้ตำบล
- โครงการชุมชนเข้มแข็งด้วยแรงผู้พิการ
- โครงการธนาคารต้นไม้

2.การพัฒนาระบบเกษตรชุมชนและอาหารปลอดภัย

- โครงการทำตามพ่อ ปลูกเพ(ร)าะสุข
- การพัฒนากลุ่มปลูกผัก

3.การพัฒนาระบบเศรษฐกิจชุมชน

- การพัฒนากลุ่มอาชีพต่างๆ เช่น กลุ่มไม้กวาดทางมะพร้าว กลุ่มเย็บผ้าวน กลุ่มน้ำอ้อยก้อน

การพัฒนาครัวเรือนอาสาพึ่งตนเองให้เป็นครัวเรือนต้นแบบ

การจัดตั้ง Platform ในการจำหน่ายสินค้าผ่านช่องทางอื่นๆ เช่น Line Official การจัดตั้งธุรกิจเพื่อสังคม บริหารจัดการกลุ่มปลูกผัก

23 ตำบล

320 หมู่บ้าน

60,053 ครัวเรือน

พื้นที่ดำเนินงานพัฒนาชุมชน

" ปัจจุบันดำเนินโครงการในพื้นที่ 23 ตำบล (8 จังหวัด) ครอบคลุม 320 หมู่บ้าน 60,053 ครัวเรือน "

โรงงานน้ำตาลมิตรผล (ด่านช้าง)

1.ตำบลแจงงาม อำเภอหนองหญ้าไซ จังหวัดสุพรรณบุรี
2.ตำบลหนองมะค่าโมง อำเภอด่านช้าง จังหวัดสุพรรณบุรี

โรงงานน้ำตาลสิงห์บุรี

1.ตำบลไม้ดัด อำเภอค่ายบางระจัน จังหวัดสิงห์บุรี
2.ตำบลโพสังโฆ อำเภอค่ายบางระจัน จังหวัดสิงห์บุรี

โรงงานน้ำตาลมิตรภูเวียง

1.ตำบลบ้านเม็ง อำเภอหนองเรือ จังหวัดขอนแก่น
2.ตำบลกุดกว้าง อำเภอหนองเรือ จังหวัดขอนแก่น
3.ตำบลจระเข้ อำเภอหนองเรือ จังหวัดขอนแก่น
4.ตำบลโนนสะอาด อำเภอหนองเรือ จังหวัดขอนแก่น

โรงงานน้ำตาลมิตรกาฬสินธุ์

1.ตำบลหนองใหญ่ อำเภอโพนทอง จังหวัดร้อยเอ็ด
2.ตำบลสมสะอาด อำเภอกุฉินารายณ์ จังหวัดกาฬสินธุ์
3.ตำบลกุดค้าว อำเภอกุฉินารายณ์ จังหวัดกาฬสินธุ์
4.ตำบลจุมจัง อำเภอกุฉินารายณ์ จังหวัดกาฬสินธุ์

โรงงานน้ำตาลมิตรภูเขียว

1.ตำบลโคกสะอาด อำเภอภูเขียว จังหวัดชัยภูมิ
2.ตำบลบ้านแก้ง อำเภอภูเขียว จังหวัดชัยภูมิ
3.ตำบลหนองคอนไทย อำเภอภูเขียว จังหวัดชัยภูมิ
4.ตำบลชุมแพ อำเภอชุมแพ จังหวัดขอนแก่น
5.ตำบลไชยสอ อำเภอชุมแพ จังหวัดขอนแก่น

โรงงานน้ำตาลมิตรภูหลวง

1.ตำบลโคกขมิ้น อำเภอวังสะพุง จังหวัดเลย
2.ตำบลศรีสงคราม อำเภอวังสะพุง จังหวัดเลย

โรงงานน้ำตาลมิตรอำนาจเจริญ

1.ตำบลน้ำปลีก อำเภอเมือง จังหวัดอำนาจเจริญ
2.ตำบลนาหมอม้า อำเภอเมือง จังหวัดอำนาจเจริญ

โรงงานน้ำตาลมิตรเกษตรสมบูรณ์

1.ตำบลบ้านเดื่อ อำเภอเกษตรสมบูรณ์ จังหวัดชัยภูมิ
2.ตำบลหนองข่า อำเภอเกษตรสมบูรณ์ จังหวัดชัยภูมิ

ตัวอย่าง: ด้านการจัดการชุมชนอย่างยั่งยืน

คณะกรรมการ และแผนพัฒนาตำบล

โครงการพัฒนาชุมชนอย่างยั่งยืนได้สร้างให้เกิด "กลไกใหม่แบบพหุภาคี" คือ คณะกรรมการตำบลมิตรผลร่วมพัฒนา ระดับตำบล มีบทบาทในการจัดทำ "แผนพัฒนาตำบล" ภายใต้กรอบแนวคิดโครงการฯ และร่วมกันขับเคลื่อนกิจกรรมตามแผนพัฒนา

มีหน้าที่

- เชื่อมประสานแผนพัฒนาตำบลกับหน่วยงานที่เกี่ยวข้อง โดยเฉพาะองค์กรปกครองส่วนท้องถิ่น
- ติดตามกำกับงานในที่ประชุมประจำเดือนอย่างต่อเนื่อง เพื่อแลกเปลี่ยนหารือประเด็นปัญหา
- สรุปการทำกิจกรรมต่างๆ

ครอบคลุม 23 ตำบล (8 จังหวัด)

[redacted]

ตัวอย่าง: ด้านการจัดการชุมชนอย่างยั่งยืน

กิจกรรมพัฒนาครัวเรือนตามแผนพัฒนาตำบล

คณะกรรมการตำบล ขับเคลื่อนแผนพัฒนาตำบล ภายใต้โครงการพัฒนาชุมชนอย่างยั่งยืน โดยการพิจารณากิจกรรม/โครงการเพื่อนำไปพัฒนาศักยภาพครัวเรือนอาสา ในด้านการประกอบอาชีพเสริมกระตุ้นให้เกิดการลดรายจ่ายและสร้างรายได้ในครัวเรือน

ตัวอย่าง: ด้านการจัดการชุมชนอย่างยั่งยืน

โครงการชุมชนเข้มแข็งด้วยแรงผู้พิการ

กลุ่มมิตรผล ขับเคลื่อนจ้างงานผู้พิการทำงานในชุมชน เพื่อให้ผู้พิการมีรายได้ มีคุณภาพชีวิตที่ดีขึ้น ตลอดจนมีความภาคภูมิใจ ที่มีส่วนร่วมพัฒนาชุมชนของตัวเอง

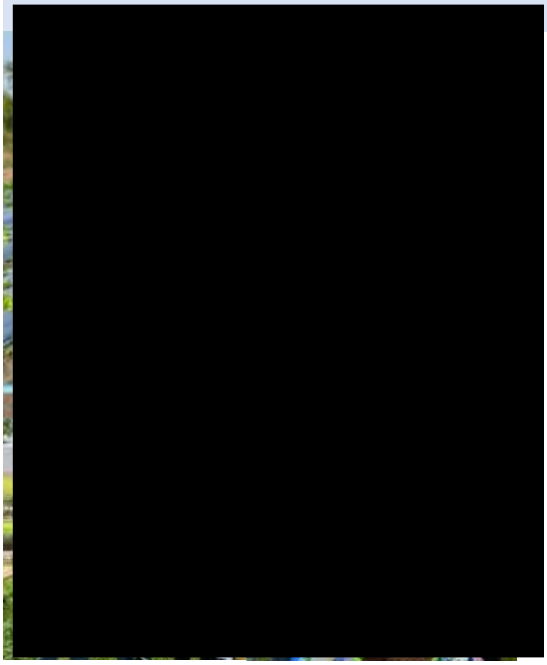

กลุ่มมิตรผลจ้างงานผู้พิการรวม 87 คน	
จ้างตามกฎหมายกำหนด (อัตราส่วน 100 : 1)	**66 คน**
จ้างเพิ่มเกินกว่ากฎหมาย (จากภาษีที่ได้รับคืน)	**21 คน**
ลักษณะการทำงานของผู้พิการ	
ทำงานในชุมชน (มาตรา 33) โดยร่วมทำงานกับหน่วยงานต่างๆ ได้แก่ ▪ โรงพยาบาลส่งเสริมสุขภาพตำบล ▪ องค์การบริหารส่วนตำบล ▪ โรงเรียนในชุมชน ▪ ศูนย์เรียนรู้ตำบล	**50 คน**
ทำงานในองค์กร (มาตรา 33)	**37 คน**

*ในกลุ่มมิตรผลมีพนักงานจำนวน 8,204 คน ข้อมูล ณ วันที่ 30 ต.ค. 2566

ในพื้นที่จังหวัดชัยภูมิมีการจ้างงานผู้พิการ ตามมาตรา 33 ภายใต้โครงการชุมชนเข้มแข็งด้วยแรงผู้พิการ จำนวน 15 คน
- **โรงงานน้ำตาลมิตรภูเขียว 12 คน**
- **โรงงานน้ำตาลมิตรเกษตรสมบูรณ์ 3 คน**

ตัวอย่าง: ด้านการพัฒนาระบบเกษตรชุมชน และอาหารปลอดภัย

พัฒนาครัวเรือนต้นแบบ

[redacted]

นายสำเนียง ขำภูเขียว ครัวเรือนชาวไร่อ้อยต้นแบบ

หมู่ 8 บ้านกุดจอกน้อย ตำบลโคกสะอาด

- **พื้นที่แปลงเกษตร :** 4 ไร่
- **พื้นที่ทำอ้อย :** 8 ไร่
- **กิจกรรมในแปลง :** ปลูกผัก ปลูกไม้ผล เช่น ขนุน มะละกอ กล้วย มะม่วง เลี้ยงปลาในบ่อ เช่น ปลานิล ปลาตะเพียน
- **องค์ความรู้ที่มีใน :** การทำน้ำหมัก ออร์โมนพืช เตาเผาถ่าน

นางสุภาพ ล่ามสมบัติ ครัวเรือนชาวไร่อ้อยต้นแบบ

หมู่ 13 บ้านโนนเจดีย์งาม ตำบลโคกสะอาด

- **พื้นที่แปลงเกษตร :** 2 งาน
- **พื้นที่ทำอ้อย :** 5 ไร่
- **กิจกรรมในแปลง** : ผักสวนครัว ไม้ผล เลี้ยงปลาในบ่อ เพาะพันธุ์ผัก
- **องค์ความรู้ที่มีใน :** การตอนกิ่งมะนาว การเพาะกล้า

[redacted]

ตัวอย่าง: ด้านการพัฒนาระบบเกษตรชุมชน และอาหารปลอดภัย

พัฒนาครัวเรือนต้นแบบ

[redacted]

นางดวงตา ลำพึงกาล ครัวเรือนอาสาต้นแบบ

หมู่ 13 บ้านโนนเจดีย์งาม ตำบลโคกสะอาด

- **พื้นที่แปลงเกษตร :** 3 งาน
- **กิจกรรมในแปลง :** ปลูกผักในโรงเรือน เพาะต้นกล้า เลี้ยงปลา
- **องค์ความรู้ที่มีใน :** การเพาะต้นกล้าพืชผัก การปลูกพริกปลอดภัย(ขั้นตอนการเตรียมดินปลูก การแต่งกิ่งแขนง การดูแลพริก)

นางณภัทร แสงคำ ครัวเรือนอาสาต้นแบบ

หมู่ 10 บ้านแซงวัวซน ตำบลโคกสะอาด

- **พื้นที่แปลงเกษตร :** 7 ไร่
- **กิจกรรมในแปลง :** เลี้ยงปลา ไก่ไข่ ไส้เดือน ปลูกผัก นาข้าว เพาะเลี้ยงแหนแดง
- **องค์ความรู้ที่มีใน :** การเพาะเลี้ยงแหนแดง

[redacted]

ตัวอย่าง: ด้านการพัฒนาระบบเกษตรชุมชน และอาหารปลอดภัย

การพัฒนาเครือข่ายกลุ่มปลูกผักปลอดภัย

โครงการพัฒนาชุมชนอย่างยั่งยืน ส่งเสริมการปลูกผักปลอดภัยเพื่อจำหน่ายให้กับบริษัท คิงส์วิช จำกัด และช่องทางการตลาดอื่นๆ โดยเกิดกลุ่มปลูกผักปลอดภัยในพื้นที่อำเภอภูเขียว ทั้งหมด 4 กลุ่ม สมาชิกกลุ่มร่วมกันผลิตและจำหน่ายผักเพื่อสร้างรายได้เสริมให้แก่ครอบครัว มีรูปแบบการปลูกนอกโรงเรือน และปลูกในระบบโรงเรือนอัจฉริยะ

แปลงปลูกผักของสมาชิกกลุ่ม มีเจ้าหน้าที่จาก บ.คิงส์วิช จำกัด ลงพื้นที่ติดตามความก้าวหน้า ตรวจสอบผลผลิต และให้ความรู้การใช้สารชีวภัณฑ์และสารเคมีที่เหมาะสมแก่สมาชิกกลุ่ม เพื่อให้สมาชิกที่ผลิตผักส่งจำหน่ายให้แก่ บ.คิงส์วิช มีความเสี่ยงน้อยที่สุดที่จะตรวจเจอสารตกค้างในผลผลิต

ตัวอย่าง: ด้านการพัฒนาระบบเศรษฐกิจชุมชน

การพัฒนากลุ่มอาชีพ

แนวทางการพัฒนากลุ่มอาชีพ ได้สอดคล้องกับนโยบายผู้บริหารโรงงานน้ำตาลกลุ่มมิตรผลที่ต้องการสนับสนุน การรับซื้อสินค้าชุมชน เพื่อสร้างช่องทางการตลาดที่มั่นคง และ เป็นการกระจายรายได้สู่ชุมชนรอบโรงงาน

[redacted]

เริ่มจากสิ่งที่โรงงานใช้เป็นประจำ
เช่น ไม้กวาดทางมะพร้าว ผ้าเช็ดเครื่องจักร เป็นต้น

ชุมชนจะได้รับประโยชน์ในหลายมิติ อาทิ

- **ด้านเศรษฐกิจ:** ทำให้ชุมชนมีรายได้เสริม
- **ด้านสังคม:** ส่งเสริมการรวมกลุ่มของผู้พิการ หรือผู้สูงอายุได้ใช้เวลาว่างให้เป็นประโยชน์
- **ด้านจิตใจ:** ผู้สูงอายุรู้สึกมีคุณค่า เมื่อมีกิจกรรมที่ทำให้เกิดรายได้

ตัวอย่าง: ด้านการพัฒนาระบบเศรษฐกิจชุมชน

การพัฒนากลุ่มอาชีพ

"ต้องการสนับสนุนการรับซื้อสินค้าชุมชน เพื่อสร้างช่องทางการตลาดที่มั่นคง และ เป็นการกระจายรายได้สู่ชุมชนรอบโรงงาน"

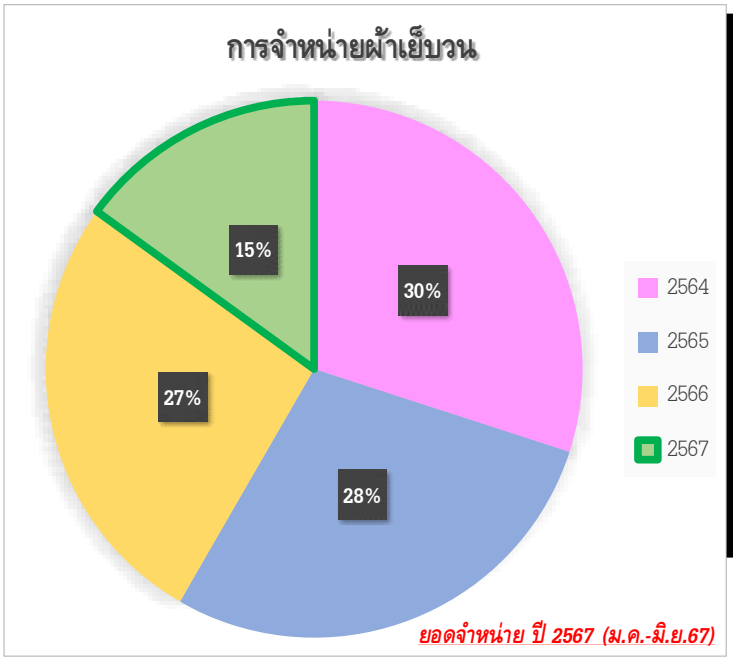

การเย็บผ้าวนจำหน่าย สร้างรายได้ให้แก่สมาชิก เฉลี่ย เดือนละ 3,000-16,000 บาทต่อคน

(สมาชิกกลุ่มทั้งหมด 24 คน สมาชิกที่เย็บผ้าจำหน่ายประจำ 10 คน)

ตัวอย่าง: ด้านการพัฒนาระบบเศรษฐกิจชุมชน

การพัฒนากลุ่มอาชีพ

"พัฒนาผลิตภัณฑ์ใหม่ของชุมชนตำบลโคกสะอาด แปรรูปอาหารสร้างรายได้เพิ่มเติมให้แก่ครัวเรือน " ***ผลิตภัณฑ์ใหม่***

ให้ความรู้วิธีการทำปลาส้มแบบตัว พร้อมกับให้คร.ลงมือปฏิบัติ

ให้ความรู้วิธีการทำปลาร้าปลานิลแบบตัวและออกแบบวิธีการขยายผลต่อ

ปลาส้มตัว

ปลาร้าปลานิล

ตัวอย่าง: ด้านอื่นๆ

การประสานงานกับหน่วยงานอื่นๆที่เกี่ยวข้อง

"ฝ่ายพัฒนาชุมชนอย่างยั่งยืน ได้เชื่อมประสานกับหน่วยงานภายนอกเพื่อร่วมกันพัฒนากลุ่มเกษตรกรให้มีการพัฒนาศักยภาพอย่างต่อเนื่อง"

[redacted]

ต้อนรับคณะเครือข่ายรักษ์ลงแวดล้อม อ.เกษตรสมบูรณ์

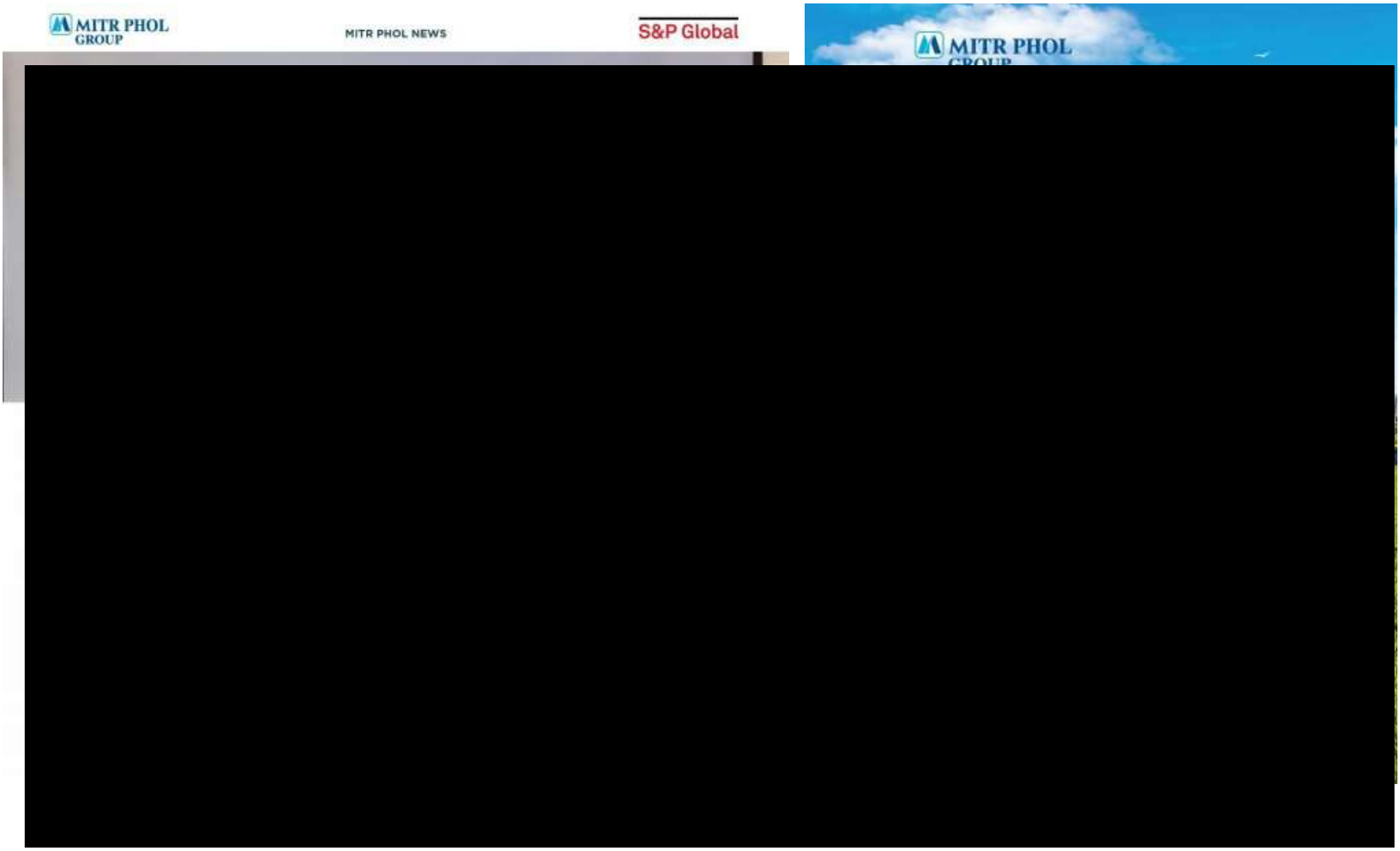

ภาคผนวก ข42

แผนการปฏิบัติกรณีเกิดเหตุฉุกเฉินขั้นรุนแรง

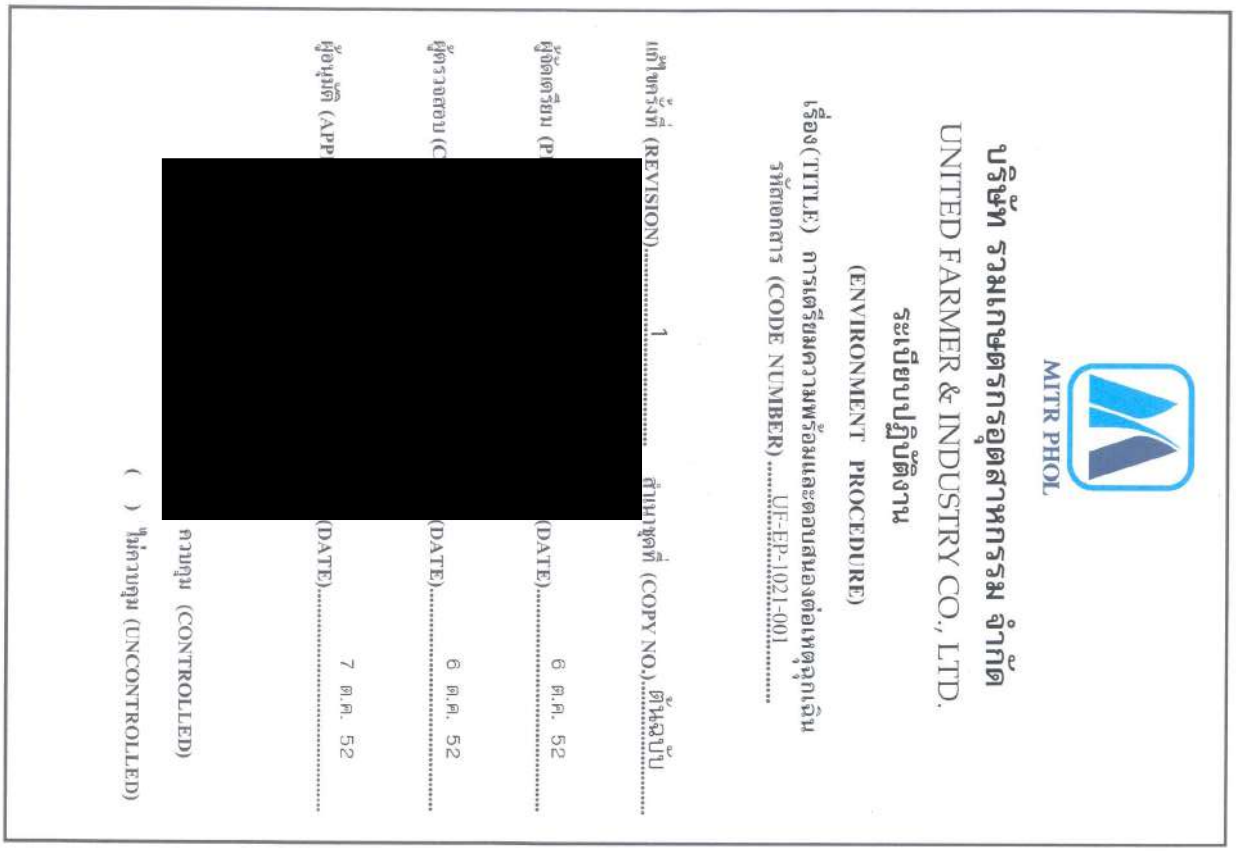

MITR PHOL

บริษัท รวมเกษตรกรอุตสาหกรรม จำกัด

UNITED FARMER & INDUSTRY CO., LTD.

ระเบียบปฏิบัติงาน

(ENVIRONMENT PROCEDURE)

เรื่อง (TITLE) การเตรียมความพร้อมและตอบสนองต่อเหตุฉุกเฉิน

รหัสเอกสาร (CODE NUMBER) UF-EP-1021-001

แก้ไขครั้งที่ (REVISION) 1 สำเนาชุดที่ (COPY NO.) ต้นฉบับ

ผู้จัดเตรียม (P[redacted] (DATE) 6 ต.ค. 52

ผู้ตรวจสอบ (C[redacted] (DATE) 6 ต.ค. 52

ผู้อนุมัติ (APP[redacted] (DATE) 7 ต.ค. 52

ควบคุม (CONTROLLED)

( ) ไม่ควบคุม (UNCONTROLLED)

บริษัท รวมเกษตรกรอุตสาหกรรม จำกัด

ประวัติการแก้ไขเอกสาร

ชนิดเอกสาร.....ระเบียบปฏิบัติงาน.....**หมายเลขเอกสาร**..UF-EP-1021-001....**ชื่อเอกสาร**.....**การเตรียมความพร้อมและตอบสนองต่อเหตุฉุกเฉิน**..Revision….1….

แก้ไขครั้งที่	DAR NO	หน้า	รายละเอียดเดิม	รายละเอียดใหม่	วันที่อนุมัติใช้งาน
1	52/1021/002	2/3	แผนป้องกันและระงับอัคคีภัย	แผนป้องกันและระงับเหตุระเบิดและอัคคีภัย	29/9/52
			UF-EW-1020-002 แผนฟื้นฟูและบรรเทาทุกข์	- ยกเลิกบรรทัดนี้ -	
			UF-EW-4020-004 แผนป้องกันและระงับเหตุถังโมลาสแตก	- ยกเลิกบรรทัดนี้ -	

เจ้าหน้าที่บริหารคุณภาพ .....มยุรี.....วันที่.....29...../.....9...../.....52.....

1. **วัตถุประสงค์**

เพื่อเตรียมความพร้อมในการรองรับภาวะฉุกเฉินที่เกิดขึ้น ได้อย่างมีประสิทธิภาพ และควบคุมความสูญเสียต่อชีวิตทรัพย์สินจากภาวะฉุกเฉินให้เกิดผลกระทบน้อยที่สุด

2. **ขอบข่าย**

ระเบียบปฏิบัติการนี้ใช้ในการปฏิบัติงานเพื่อให้เกิดความปลอดภัยและเพื่อการรองรับภาวะฉุกเฉิน

3. **คำนิยามศัพท์**

ฉุกเฉิน	หมายถึง	เกิดผลกระทบรุนแรงต้องแก้ไขโดยด่วน เกิดอุบัติเหตุ ไม่เป็นไปตามนโยบายสิ่งแวดล้อม เช่น ไฟไหม้ เป็นต้น
ฟื้นฟู	หมายถึง	ฟื้นฟูสภาพเครื่องจักร อุปกรณ์สิ่งก่อสร้าง ให้กลับสู่สภาพเดิมโดยเร็ว
บรรเทาทุกข์	หมายถึง	ทำให้สภาพจิตใจของคนดีขึ้น โดยการให้ความช่วยเหลือในรูปแบบต่าง ๆ

4. **ผู้รับผิดชอบ**

ผู้ที่เกี่ยวข้อง ทำการประเมินสถานที่ทำงาน ชี้บ่งโอกาสในการเกิดอุบัติเหตุฉุกเฉิน ระบุลักษณะปัญหาและผลกระทบด้านสิ่งแวดล้อม

คณะกรรมการระบบการจัดการสิ่งแวดล้อม มอบหมายให้ผู้ที่เกี่ยวข้องจัดทำแผนฉุกเฉิน ใช้แผนฉุกเฉินและทบทวนแผนต่าง ๆ

4.1 **เอกสารอ้างอิง**

UF-EF-1620-001	การระบุลักษณะปัญหาและผลกระทบด้านสิ่งแวดล้อม
UF-EF-1620-002	การจัดลำดับความสำคัญของลักษณะปัญหาด้านสิ่งแวดล้อม
-	แบบรายงานผลการฝึกซ้อมดับเพลิงและฝึกซ้อมหนีไฟ (ตามประกาศกระทรวงมหาดไทย เรื่องการป้องกันและระงับอัคคีภัยในสถานประกอบการเพื่อความปลอดภัยในการทำงานสำหรับลูกจ้าง)
UF-EW-1021-001	แผนป้องกันและระงับเหตุระเบิดและอัคคีภัย
UF-OW-1021-002	การรายงานและสอบสวนอุบัติเหตุ

5. **ผังลำดับขั้นตอนการปฏิบัติงาน**

<u>ขณะเกิดเหตุฉุกเฉิน</u>

ผู้รับผิดชอบ	ขั้นตอนการปฏิบัติงาน	ผู้ที่เกี่ยวข้อง	เอกสารอ้างอิง
หัวหน้าแผนก	ชี้บ่งโอกาสที่จะเกิดเหตุการฉุกเฉิน		UF-EF-1620-001 UF-EF-1620-002
ผู้ที่เกี่ยวข้อง	จัดทำแผน		UF-EW-1021-001 UF-EW-1620-002
	1		

ผู้รับผิดชอบ	ขั้นตอนการปฏิบัติงาน	ผู้ที่เกี่ยวข้อง	เอกสารอ้างอิง
เจ้าหน้าที่ความปลอดภัยในการทำงาน	1 → ใช้แผนฉุกเฉิน	พนักงานทุกคนของบริษัท	คู่มือความปลอดภัย UF-EW-1021-001
คณะกรรมการระบบการจัดการสิ่งแวดล้อม	→ ทบทวนแผน		รายงานการประชุมคณะกรรมการระบบการจัดการสิ่งแวดล้อม

6. ขั้นตอนการปฏิบัติงาน

6.1 หัวหน้าแผนกทุกแผนก ทำการประเมินสถานที่ปฏิบัติงาน ชี้บ่งว่าโอกาสในการเกิดเหตุฉุกเฉิก ณ จุดใดบ้าง ตามแบบฟอร์มระบุลักษณะปัญหาและผลกระทบด้านสิ่งแวดล้อม (UF-EF-1620-001) การจัดลำดับความสำคัญของลักษณะปัญหาสิ่งแวดล้อม (UF-EF-1620-002)

6.2 ผู้ที่เกี่ยวข้องจัดทำแผนและวิธีปฏิบัติงานเพื่อใช้เตรียมพร้อมก่อนเกิดเหตุฉุกเฉิน และหลังเกิดเหตุฉุกเฉิน

6.3 เจ้าหน้าที่ความปลอดภัยในการทำงานดำเนินการซ้อมแผนฉุกเฉินทุกแผน และทำการประเมินแผนฉุกเฉินทุกแผนรวมทั้งจัดทำรายงานผลการซ้อมดับเพลิงและฝึกซ้อมหนีไฟ (ตามประกาศกระทรวงมหาดไทยเรื่องการป้องกันและระงับอัคคีภัยในสถานประกอบการ เพื่อความปลอดภัยในการทำงานสำหรับลูกจ้าง) และให้พนักงานทุกคนปฏิบัติงานด้วยความระมัดระวังโดยใช้คู่มือความปลอดภัยประกอบการปฏิบัติงานและรายงานผลการเกิดอุบัติเหตุทุกครั้งที่มีอุบัติเหตุ ตาม UF-OW-1021-015 รายงาน/สอบสวนอุบัติเหตุ (Investigation Accident Report)

6.4 คณะกรรมการระบบการจัดการสิ่งแวดล้อม ทบทวนแผนต่าง ๆ ในการประชุมของคณะกรรมการระบบการจัดการสิ่งแวดล้อม ซึ่งได้รับรายงานผลการซ้อมแผนฉุกเฉินต่าง ๆ จากเจ้าหน้าที่ความปลอดภัยฯ

1. **วัตถุประสงค์**

1. เพื่อใช้เป็นแนวทางปฏิบัติสำหรับพนักงานและผู้เกี่ยวข้องในการควบคุมภาวะเหตุฉุกเฉิน (ก่อนเกิดเหตุ ขณะเกิดเหตุ และหลังเกิดเหตุ)
2. เพื่อใช้เป็นเป็นแนวปฏิบัติสำหรับจัดเตรียม กำลังคนและอุปกรณ์ต่างๆ ให้พร้อมรับภาวะฉุกเฉิน
3. เพื่อให้การปฏิบัติการตอบภาวะฉุกเฉิน เป็นไปด้วยความเรียบร้อยและมีประสิทธิภาพ
4. เพื่อสร้างความมั่นใจในเรื่องความปลอดภัยต่อพนักงานกรณีเกิดเหตุฉุกเฉินและสร้างทัศนคติที่ดีต่อพนักงานในสถานประกอบการ
5. เพื่อบรรเทาความเสียหายในชีวิตและทรัพย์สินของพนักงานและบริษัทฯ รวมถึงสิ่งแวดล้อมให้ได้รับผลกระทบน้อยที่สุด

2.คำจำกัดความ

1. บริษัทฯ. : หมายถึง บริษัท รวมเกษตรกรอุตสาหกรรม จำกัด
2. ฝ่ายบริหาร : หมายถึง คณะผู้บริหารระดับสูงโดยรวมถึงผู้จัดการแต่ละฝ่าย/ แผนกด้วย
3. พนักงาน : หมายถึง พนักงานหรือผู้เกี่ยวข้องใน บริษัท รวมเกษตรกรอุตสาหกรรม จำกัด
4. ทีมฉุกเฉิน : หมายถึง พนักงานประจำกะ,พนักงานประจำรายเดือน, พนักงานรายวัน,เจ้าหน้าที่ ฝ่ายผลิตติบ , ฝ่ายผลิตรีไฟน์ , ฝ่ายโลจิสติกส์ มีหน้าที่ในการ ระงับเหตุเพลิงไหม้ ถังแก๊สเหตุระเบิด, ควบคุมสารเคมีรั่วไหล,ค้นหาเคลื่อนย้ายผู้บาดเจ็บ ปฐมพยาบาลเบื้องต้น
5.คณะกรรมการความปลอดภัยฯ : หมายถึง คณะกรรมการความปลอดภัย อาชีวอนามัย และสภาพแวดล้อมในการทำงาน บริษัท รวมเกษตรกรอุตสาหกรรม จำกัด
6. เจ้าหน้าที่ความปลอดภัยในการทำงาน : หมายถึง เจ้าหน้าที่ความปลอดภัยในการทำงานทุกระดับตามที่กฎหมายความปลอดภัยในการทำงานกำหนด
7. เหตุฉุกเฉิน : หมายถึง สภาพการเกิดเหตุเพลิงไหม้, เหตุระเบิด , สารเคมีรั่วไหล ขั้นลุกลามรุนแรง ที่ไม่สามารถจะระงับได้โดยพนักงาน ภายในหน่วยงานตนเอง ต้องร้องขอกำลังสนับสนุนจากหน่วยงานภายนอก และต้องมีการควบคุมการอพยพอย่างเป็นระบบเพื่อความปลอดภัยในชีวิตของพนักงานและบุคคลอื่น

3. **เอกสารอ้างอิง**

UF-ES-3000-005	Lay Out อุปกรณ์ดับเพลิง
MP-FM-8002-001/1	ใบอนุญาตทำงานที่ก่อให้เกิดความร้อนและประกายไฟ (Hot Work Permit)
UF-EF-3130-003	แบบตรวจสอบปั๊มน้ำดับเพลิง
UF-OF-1021-001	แบบตรวจเช็คถังดับเพลิง
UF-OF-1021-010	แบบตรวจเช็คสายฉีดน้ำดับเพลิงประจำเดือน
UF-OF-1021-011	แบบตรวจเช็คสัญญาณแจ้งเหตุเพลิงไหม้ประจำเดือน
UF-ES-1021-002	ผังโครงสร้างองค์กรเพื่อตอบโต้ภาวะฉุกเฉิน
MP-QP-8002-004	การจัดการสารเคมี

4. วิธีปฏิบัติงาน

แบ่งการปฏิบัติงานออกเป็น 3 ขั้นตอน

1.แผนก่อนเกิดเหตุฉุกเฉิน

2.แผนขณะเกิดเหตุฉุกเฉิน

3.แผนหลังเหตุฉุกเฉิน

1.แผนก่อนเกิดเหตุฉุกเฉิน

ประกอบด้วย

1.1 แผนการอบรม

1.2 แผนการรณรงค์ป้องกัน

1.3 แผนการตรวจตรา

1.1 แผนการอบรม

เพื่อให้ชีวิตและทรัพย์สินทั้งหมดภายในพื้นที่ บริษัท รวมเกษตรกรอุตสาหกรรม จำกัด มีความมั่นใจว่าปลอดภัย ในกรณีเกิดภาวะฉุกเฉิน จึงได้กำหนดมาตรการ การฝึกอบรมพนักงานที่เกี่ยวข้องดังนี้

1. บริษัทฯจะจัดอบรมการซ้อมแผนฉุกเฉินและอพยพ อย่างน้อยปีละ 1 ครั้ง โดยกำหนดอยู่ในแผนงานประจำปี ด้านความปลอดภัยอาชีวอนามัยและสภาพแวดล้อมในการทำงาน พนักงานในแต่ละพื้นที่ได้รับการอบรม ไม่น้อยกว่า ร้อยละ40 ของพนักงานในพื้นที่นั้นๆ

2. โดยผู้ที่ต้องได้รับการฝึกอบรมมีดังนี้

2.1 พนักงานในแต่ละพื้นที่ ต้องได้รับการอบรมการดับเพลิงขั้นต้น การดับเพลิงการปิดวาล์วถังแก๊สปิโตรเลียมเหลว การควบคุมเหตุสารเคมีรั่วไหล การค้นหาเคลื่อนย้ายผู้บาดเจ็บ การปฐมพยาบาลเบื้องต้น ตามแผนงานประจำปี ด้านความปลอดภัยอาชีวอนามัยและสภาพแวดล้อมในการทำงาน

2.2 พนักงานควบคุมเครื่องปั๊มน้ำดับเพลิง ต้องได้รับการอบรมการทำงาน การควบคุมระบบปั๊มน้ำดับเพลิง และต้องมีพนักงานอย่างน้อย 2 คน ทำหน้าที่ควบคุมระบบปั๊มน้ำดับเพลิง ตามผังโครงสร้างการระงับเหตุในภาวะฉุกเฉิน

2.3 พนักงาน ร.ป.ภ. ต้องได้รับการอบรมการดับเพลิงขั้นต้น รวมทั้งต้องศึกษาเส้นทางจราจรในบริษัทฯ ให้เข้าใจ และถูกต้อง

1.2 แผนการรณรงค์ป้องกัน

หน้าที่ของผู้รับผิดชอบในสถานประกอบการ ในการป้องกันเหตุฉุกเฉิน

1. ฝ่ายบริหาร

2. พนักงานทุกคน

3. เจ้าหน้าที่ความปลอดภัย

4. พนักงาน ร.ป.ภ.

5. ผู้รับเหมาและผู้มาติดต่อ

ฝ่ายบริหาร

1. การจัดผังโรงงาน พื้นที่ทำงาน ระบบ และเทคโนโลยีใหม่ๆ ให้คำนึงถึงการเกิดเหตุฉุกเฉิน

2. กำหนดพื้นที่ ควบคุมการปฏิบัติงาน เครื่องมือ เครื่องจักรที่อาจเกิดเหตุฉุกเฉิน

3. กำหนดมาตรฐานการปฏิบัติงานให้ปลอดภัย โดยการแนะนำจากเจ้าหน้าที่ความปลอดภัยในการทำงานระดับวิชาชีพ

MITR PHOL Sugar
บริษัท รวมเกษตรกรอุตสาหกรรม จำกัด
วิธีปฏิบัติงาน (Environment Work Instruction)
เรื่อง (Title) แผนการป้องกันและระงับเหตุฉุกเฉิน แก้ไขครั้งที่ (Revision) 8
รหัสเอกสาร (Code Number) UF-EW-1021-001

4. ควบคุมการใช้ไฟ การก่อเกิดไฟ เปลวไฟ ประกายไฟ ไฟฟ้า ความร้อน ไฟฟ้าสถิตย์ หรือวิธีการทำงานอื่นใด ที่ทำให้เกิดอัคคีภัย เช่น การเชื่อมตัดแก๊ส การขัด ท่อร้อนต่างๆ ขนส่งเคลื่อนย้ายสารไวไฟ การรั่วไหลก๊าซปิโตรเลียมเหลว สารเคมี ผู้อนุญาตให้มีการทำงานดังกล่าวได้ต้องเป็นผู้ที่ได้รับมอบหมายและผ่านการฝึกอบรมเท่านั้น

5. มอบหมายให้มีคณะกรรมการความปลอดภัยฯ. และเจ้าหน้าที่ความปลอดภัยในการทำงานกำหนดแผน และการดำเนินงาน การป้องกัน เช่น การฝึกอบรม การตรวจสอบ และการปรับปรุงสภาพของงาน เป็นต้น

6. วางแผนระยะยาวเกี่ยวกับการป้องกันเหตุฉุกเฉิน เช่น ในเรื่องการติดตั้งระบบตรวจสอบสารไวไฟหรือควันไฟ ระบบสัญญาณเตือนภัย ระบบดับเพลิงอัตโนมัติในจุดที่มีสารไวไฟหรือสารติดไฟง่าย การจัดการสารเคมี

7. กำหนดระเบียบและการควบคุมผู้รับเหมาหรือบุคคลภายนอกที่ปฏิบัติงานเกี่ยวกับการก่อเกิดอันตรายต่างๆ

พนักงานทุกคน

1. พนักงานทุกคนต้องปฏิบัติกฎแห่งความปลอดภัยในการทำงานดังนี้

1.1 ห้ามก่อไฟในบริเวณหวงห้ามหรือในบริเวณโรงงานก่อนได้รับอนุญาตจากผู้มีหน้าที่รับผิดชอบหรือจ.ป.หัวหน้างาน ในพื้นที่นั้นๆ

1.2 ห้ามสูบบุหรี่บริเวณที่มีป้าย "อันตรายจากสารไวไฟหรือวัตถุระเบิด" หรือ "บริเวณที่ห้ามสูบบุหรี่" นอกจากสถานที่ที่จัดไว้เท่านั้น และดับให้สนิทก่อนทิ้งลงในภาชนะที่กำหนด

1.3 ห้ามทำการซ่อมแซมเครื่องจักรเครื่องมือในบริเวณที่มีสารไวไฟหรือวัสดุติดไฟได้ง่ายโดยพลการ ก่อนที่ช่างซ่อมและผู้ควบคุมงาน/เจ้าของพื้นที่ จะร่วมกันจัดทำใบอนุญาตตามขั้นตอนและวิธีการที่กำหนด

1.4 การจัดเก็บสารเคมีจะต้องอยู่ในวัสดุป้องกันการหกรั่วไหล (Bund Wall)

1.5 การนำสารเคมีไปใช้ในพื้นที่ปฏิบัติงานจะต้องมีวัสดุป้องกันการหกรั่วไหลเคลื่อนที่ (Bund Wall Mobine)

1.6 ต้องควบคุมตรวจสอบสายแก๊สปิโตรเลียมเหลวประจำรถยกต้องไม่ขาด

2. การควบคุมพื้นที่ที่มีสารไวไฟหรือวัสดุติดไฟง่าย

การนำไฟมาใช้หรือก่อให้เกิดไฟในพื้นที่ใดๆ ต้องห่างจากบริเวณที่มีสารไวไฟ เช่น ถังแก๊สปิโตรเลียมเหลว หรือวัสดุติดไฟได้ อย่างน้อยในรัศมี 10 เมตรกรณีที่ไม่อาจทำได้ ต้องทำการป้องกันสารไวไฟหรือวัสดุติดไฟง่ายอย่างปลอดภัย ภายใต้การควบคุมของเจ้าหน้าที่ความปลอดภัยระดับหัวหน้างานของแต่ละพื้นที่ทำงาน

3. การป้องกันสถานที่ทำงาน และวิธีหลีกเลี่ยงการเกิดไฟไหม้ ถังแก๊สปิโตรเลียมเหลวระเบิด และสารเคมีรั่วไหล

3.1 การป้องกันสารไวไฟและสารเคมีรั่วไหลต่างๆ

พนักงานที่พบเห็นภาชนะที่ใส่สารไวไฟ ถังแก๊สปิโตรเลียมเหลว หรือสารเคมีต่างๆ อยู่ในสภาพที่ชำรุด หรืออาจเกิดการรั่วไหล ให้รีบรายงาน เจ้าหน้าที่ความปลอดภัยระดับหัวหน้างาน กรณีที่พบว่าไม่เป็นอันตรายให้รีบเข้าทำการปิดวาล์วของแก๊ส หากมีเพลิงไหม้และเสี่ยงต่อการระเบิดให้รีบออกจากพื้นที่และรายงานเจ้าหน้าที่ความปลอดภัยและกดสัญญาณแจ้งเหตุ

3.2 การกำจัดขยะหรือวัสดุที่ติดไฟง่าย และขยะสารเคมี

ขยะติดไฟง่าย และขยะสารเคมี พนักงานจะต้องเก็บรวบรวมไว้ในถังขยะสีแดง ขยะอันตราย

3.3 เสื้อผ้าที่เปียกเปื้อนด้วยสารไวไฟ และสารเคมี

เสื้อผ้าที่เปื้อนด้วยสารไวไฟ สารเคมี พนักงานจะต้องรีบเปลี่ยนเสื้อผ้าทันที และทำความสะอาดร่างกายให้เรียบร้อย

3.4 การป้องกันเหตุฉุกเฉินจากยานพาหนะ

พนักงานที่ใช้ยานพาหนะขนถ่ายสิ่งของในบริเวณที่มี สารไวไฟ ถังแก๊ส สารเคมี จะต้องระมัดระวัง การชน การกระแทก ที่อาจก่อให้เกิดอัคคีภัยหรือสารเคมีรั่วไหล และยานพาหนะนั้นต้องมีสารดับไฟ เช่น ถังดับเพลิง ติดไว้ใช้กรณีกรณีฉุกเฉิน

3.5 การป้องกันอันตรายจากไฟฟ้า

สายไฟ หลอดไฟ สวิทช์มอเตอร์ไฟฟ้า พัดลม เครื่องมือเครื่องจักรที่ใช้ไฟฟ้าที่มี หรือใช้อยู่ในบริเวณสารไวไฟหรือ สารเคมี จะต้องตรวจตราเป็นประจำ ในเรื่องสภาพที่ชำรุด การต่อไฟ ปลั๊กไฟ การต่อสายดิน หรือกรณีอื่นใดที่อาจ เป็นสาเหตุของเหตุฉุกเฉิน

3.6 การป้องกันอัคคีภัยจากการเชื่อมโลหะ

ก. อุปกรณ์การเชื่อม สายไฟและข้อต่อที่หลอมหรือชำรุด ต้องทำการแก้ไขให้อยู่ในสภาพที่ปลอดภัย

ข. ทำการตรวจสอบการรั่วไหลของข้อต่อและวาล์วเป็นประจำ ถ้าพบว่ามีการรั่วไหลของแก๊สจากถังแก๊สให้หยุด การทำงานที่ใช้ไฟในบริเวณนั้น และรีบทำการป้องกันแก้ไขโดยเร็ว

ค. ถังแก๊สและถังน้ำมันเชื้อเพลิงต้องวางไว้ห่างจากเปลวไฟ ประกายไฟ ความร้อน ท่อร้อย ต่างๆ หรือส่วนของเครื่องมือ เครื่องจักรที่อาจก่อให้เกิดความร้อนได้ในระยะ 3-5 เมตร

ง. สายไฟ สายแก๊ส ขณะทำการตัดเชื่อมต้องไม่กีดขวางการทำงานหรือตรงบริเวณที่อาจเหยียบทับของคนหรือยานพาหนะ

จ. ห้ามทิ้งหรือปล่อยหัวเชื่อมไว้โดย ไม่ดับไฟหรือปิดเครื่อง ชุดตัดแก๊สต้องมีตัวป้องกันไฟย้อนกลับ

ฉ. การเชื่อมต้องระวังเปลวไฟ สะเก็ดไฟที่ถูกลมพัดปลิวไปตกอยู่ในบริเวณที่มี สารไวไฟหรือวัสดุติดไฟได้ง่ายหรืออันตราย ต่อพนักงานข้างเคียง

3.7 การเคลื่อนย้ายขนส่งสารไวไฟ สารเคมี โดยพนักงาน

ก. การเคลื่อนย้ายขนส่งสารไวไฟ สารเคมี ห้ามผ่านหรือให้หลีกเลี่ยงเส้นทางที่มีการทำงานแล้วเกิดประกายไฟ เปลวไฟ ท่อร้อย สะเก็ดโลหะ เส้นทางที่มีความเสี่ยงจะทำให้สารเคมีหกรั่วไหล ฯลฯ

ข. การขนส่งสารไวไฟ สารเคมี ให้ใช้ภาชนะป้องกันการหกรองรับทุกครั้ง ให้ระมัดระวังการตกหรือหกเรี่ยราดบนพื้นที่ทำงาน

ค. ให้ใช้วิธีการขนย้าย – ยก ที่ปลอดภัย

ง. ภาชนะที่บรรจุสารไวไฟ สารเคมี ที่ไม่จำเป็นต้องเปิดฝา ให้ปิดฝาให้มิดชิด

จ. ให้ระมัดระวังการเรียงตั้งที่อาจเกิดการตกหล่นหรือล้มลงมาได้

ฉ.การจัดเก็บหรือนำไปใช้งานของถังออกซิเจนถังแก๊ส ต้องมีโซ่หรือสายรัดป้องกันการล้ม/หล่นกระแทก และห้ามวางนอนกับพื้น

เจ้าหน้าที่ความปลอดภัย

1.กำหนดเขตพื้นที่เสี่ยงต่อการเกิดเหตุฉุกเฉิน

2.ตรวจสอบสถานที่ล่อแหลมต่อการเกิดเหตุฉุกเฉินเป็นประจำ

3.กำหนดรายละเอียดของแผนป้องกันและระงับเหตุฉุกเฉิน ตลอดจนจัดให้มีการอบรมและฝึกปฏิบัติเป็นระยะๆ

4.จัดหา ซ่อมบำรุง และตรวจสอบเครื่องดับเพลิงและอุปกรณ์ดับเพลิงให้อยู่ในสภาพที่พร้อม ต่อการใช้งานได้ตลอดเวลา

5.ควบคุมการทำงานของผู้รับเหมาหรือบุคคลภายนอกในเรื่องที่เกี่ยวกับการป้องกันเหตุฉุกเฉิน

6.ออกใบอนุญาตการทำงานในพื้นที่ควบคุมเหตุฉุกเฉิน

7.เจ้าหน้าที่ความปลอดภัย ระดับ หัวหน้างาน บริหาร และวิชาชีพ ปฏิบัติหน้าที่ ตามที่กฎหมายความปลอดภัย ในการทำงานกำหนด

MITR PHOL Sugar

บริษัท รวมเกษตรกรอุตสาหกรรม จำกัด

วิธีปฏิบัติงาน (Environment Work Instruction)

เรื่อง (Title) แผนการป้องกันและระงับเหตุฉุกเฉิน แก้ไขครั้งที่ (Revision) 8

รหัสเอกสาร (Code Number) UF-EW-1021-001

พนักงาน ร.ป.ภ.

1. ตรวจตราไม่ให้บุคคลภายนอกหรือผู้รับส่งสินค้าเข้าไปในโรงงานหรือสถานที่เสี่ยงต่อการเกิดฉุกเฉินโดยไม่ ได้รับอนุญาต

2. ระมัดระวังการก่อวินาศภัยบริเวณเก็บวัตถุระเบิด สารไวไฟ ถังแก๊ส สารเคมี บริเวณที่เสี่ยงต่อการเกิดเหตุฉุกเฉิน

3. เมื่อพบเห็นสิ่งที่อาจก่อให้เกิดฉุกเฉินให้รีบแก้ไขควบคุมสถานการณ์ แล้วรายงานต่อผู้ที่เกี่ยวข้องให้ทราบทันที

ผู้รับเหมาและผู้มาติดต่อ

1. ปฏิบัติตามกฎจราจรและกฎระเบียบความปลอดภัยของบริษัทฯ ดับเครื่องทุกครั้งเมื่อจอดรถ

2. ทิ้งขยะให้ในถังขยะเท่านั้น และประเภทที่กำหนด ห้ามทิ้งน้ำมัน สารเคมี และขยะอันตรายต่างๆลงในราง/ท่อระบายน้ำ พื้นและสนามหญ้า ระหว่างปฏิบัติงานต้องดูแลรักษาความสะอาดพื้นที่อยู่เสมอ

3. ห้ามสูบบุหรี่ในเขตโรงงานโดยบริษัทฯ กำหนดจุดสูบบุหรี่ไว้ที่หน้าป้อม รปภ.

4. ห้ามก่อไฟในบริเวณหวงห้าม หรือในบริเวณโรงงานก่อนได้รับอนุญาตจากผู้มีหน้าที่รับผิดชอบหรือจ.ป.หัวหน้างาน

5.ห้ามกระทำการใดๆที่ก่อให้เกิดเปลวไฟ ประกายไฟ หรือความร้อน ก่อนได้รับอนุญาตจากผู้รับผิดชอบในแต่ละพื้นที่

1.3 แผนการตรวจตรา

แผนการตรวจตรามีวัตถุประสงค์หลักเพื่อป้องกันเหตุฉุกเฉิน กำหนดให้ จป.หัวหน้างานในแต่ละพื้นที่ต้องตรวจเกี่ยวกับ วัตถุเชื้อเพลิงของเสียที่ติดไฟง่าย สารเคมี แหล่งความร้อน อุปกรณ์ดับเพลิง โดยเริ่มตรวจก่อนมีการปฏิบัติงานและ หลังการปฏิบัติงาน

โดยแบ่งพื้นที่ในการตรวจออกเป็น 8 พื้นที่ดังนี้

1. พื้นที่อาคารสำนักงาน ทั้งด้านโรงงานและด้านข้อย
2. พื้นที่รอบอาคารสำนักงานรวมถึงห้องครัว
3. พื้นที่โรงงานในส่วนการผลิต (ด้านดิบ,รีไฟน์,บรรจุ,Silo ฯลฯ)
4. พื้นที่โรงงานในส่วนสโตร์ เช่น พัสดุ,คลังสินค้า,อาคารเก็บกระสอบ ฯลฯ
5. พื้นที่โรงงานในส่วนสำนักงาน (Office) ของทุกหน่วยงาน
6. พื้นที่รอบโรงงาน บริเวณจัดเก็บท่อแก๊ส และน้ำมันเชื้อเพลิง
7. พื้นที่อาคารสำหรับซ่อมแซม,เครื่องจักร/อะไหล่หรือ Shop
8. พื้นที่ที่มีการก่อสร้าง,ซ่อมแซม,ต่อเติม ของผู้รับเหมา

กำหนดให้ จป.หัวหน้างาน หรือ ผู้ที่ได้รับมอบหมายในแต่ละพื้นที่ เป็นผู้ตรวจสอบและรายงานบันทึกผล

ตารางที่ 1

ผู้รับผิดชอบ	ความถี่	แบบฟอร์มตรวจสอบ	ชื่อแบบฟอร์ม
จป.หัวหน้างานในแผนก/ผู้ที่ได้รับมอบหมาย			
* ถังดับเพลิง	ทุก 1 เดือน	UF-OF-1021-001	แบบตรวจเช็คถังดับเพลิง
* วาล์วดับเพลิง,สายดับเพลิง	ทุก 1 เดือน	UF-OF-1021-010	แบบตรวจเช็คสายฉีดน้ำดับเพลิงประจำเดือน
ผู้ควบคุมงาน/จป.หน.งาน	ก่อนเริ่มงาน-	MP-FM-8002-001/1	ใบอนุญาตทำงานที่ก่อให้เกิดความร้อน
*การทำงานที่ก่อให้เกิดความร้อนประกายไฟ	สิ้นสุดการทำงาน		และประกายไฟ (Hot Work Permit)

ผู้รับผิดชอบ	ความถี่	แบบฟอร์มตรวจสอบ	ชื่อแบบฟอร์ม
จป.วิชาชีพ,แผนกเครื่องมือควบคุม *สัญญาณแจ้งเหตุเพลิงไหม้	ทุก 1 เดือน	UF-OF-1021-011	แบบตรวจเช็คสัญญาณแจ้งเหตุเพลิงไหม้ประจำเดือน รายงานการตรวจสอบการทำงานของระบบ Fire alarm
ยานยนต์หนัก,ซ่อมบำรุงเครื่องกล *ปั๊มน้ำดับเพลิง	ทุก 1 สัปดาห์	UF-EF-3130-003	แบบตรวจปั๊มน้ำดับเพลิง
ยานยนต์หนัก * รถน้ำ	ทุก 1 เดือน	UF-EF-4090-002	แบบตรวจรถดับเพลิง

2.แผนขณะเกิดเหตุฉุกเฉิน ปฏิบัติตามผังโครงสร้างองค์กรเพื่อตอบโต้เหตุฉุกเฉินขั้นรุนแรง

ประกอบด้วย

2.1 แผนการระงับเหตุฉุกเฉิน

2.2 แผนการอพยพ

2.3 แผนบรรเทาทุกข์

2.1 แผนการระงับเหตุฉุกเฉิน

ลำดับขั้นตอนการปฏิบัติเมื่อพบเหตุฉุกเฉินขั้นต้น

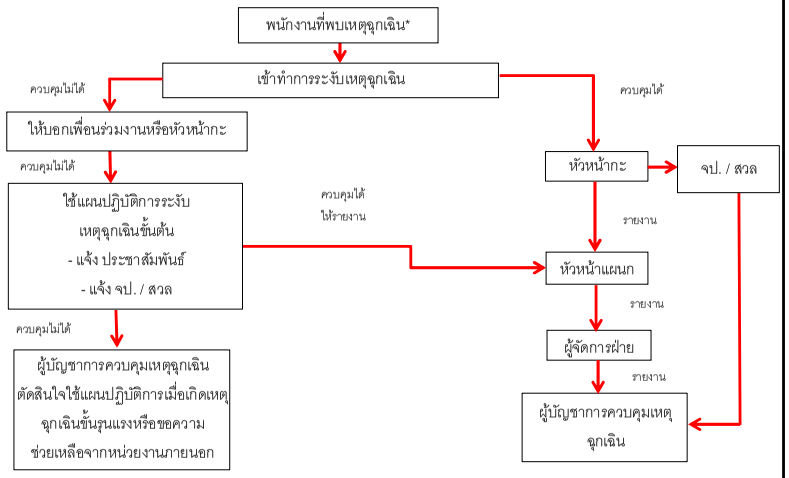

MITR PHOL Sugar

บริษัท รวมเกษตรกรอุตสาหกรรม จำกัด

วิธีปฏิบัติงาน (Environment Work Instruction)

เรื่อง (Title) **แผนการป้องกันและระงับเหตุฉุกเฉิน** **แก้ไขครั้งที่** (Revision) 8

รหัสเอกสาร (Code Number) UF-EW-1021-001

ลำดับขั้นตอนการปฏิบัติเมื่อพบเหตุฉุกเฉินขั้นรุนแรง

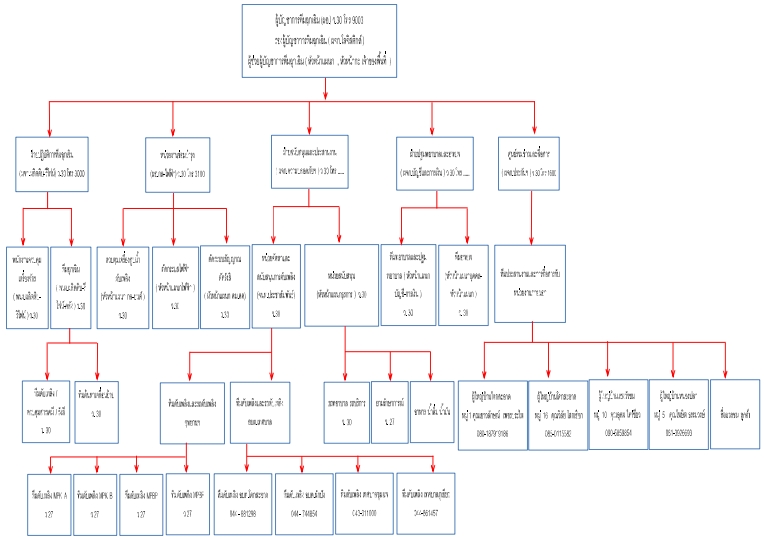

หมายเหตุ ; 1. การปฏิบัติตามแผนปฏิบัติการเต็มรูปแบบนี้จะใช้เมื่อเกิดเหตุฉุกเฉินอย่างรุนแรง

2. การเกิดเหตุฉุกเฉินภายในพื้นที่ต่างๆ เพียงเล็กน้อย ให้หัวหน้ากะสั่งการระงับเหตุฉุกเฉินตามแผนเมื่อเกิดเหตุขั้นต้นและแจ้งผู้บังคับบัญชาตามลำดับ

***กรณีไฟไหม้สารเคมี, ถังแก๊ส ถังน้ำมันเชื้อเพลิง หรือน้ำมันหล่อลื่น** ให้ใช้สารดับตามที่ระบุใน MSDS ของสารเคมี หรือ น้ำมันชนิดนั้น เช่น CO_2 , ผงเคมี, น้ำ (ต้องปรับแรงดันแบบฝอย เพื่อไม่ให้กระเด็น) แล้วใช้สารดูดซับ เช่น กากอ้อย หรือทรายดูดซับสารเคมีหรือน้ำมัน เพื่อป้องกันไม่ให้ไหลลงร่องระบายน้ำ

เมื่อเกิดภาวะฉุกเฉิน ทุกหน่วยงานของบริษัทฯ ต้องปรับช่องวิทยุมาที่ช่อง 01 เพื่อรับทราบสถานการณ์และการประสานงานร่วมกัน

หน้าที่ของผู้ปฏิบัติงานในตำแหน่งตามโครงสร้างผังองค์กรเพื่อตอบโต้ภาวะฉุกเฉินขั้นรุนแรง

ตำแหน่ง	ผู้ปฏิบัติหน้าที่	หน้าที่ความรับผิดชอบ
1.ผู้บัญชาการเหตุฉุกเฉิน	ผู้อำนวยการโรงงาน กรณีที่ผู้อำนวยการเหตุฉุกเฉินไม่อยู่ให้ รองผู้อำนวยการเหตุฉุกเฉิน ผู้ช่วยผู้อำนวยการเหตุฉุกเฉินทำหน้าที่แทน	1. อำนวยการ และสั่งการให้ปฏิบัติตามแผน ป้องกันและระงับฉุกเฉิน 2. เป็นผู้บังคับบัญชาเจ้าหน้าที่ทุกหน่วย ทุกทีม ที่เกี่ยวข้องในการระงับเหตุ 3.เป็นผู้ประสานงานกับทุกหน่วย ทุกทีม
- รองผู้บัญชาการเหตุฉุกเฉิน - ผู้ช่วยผู้บัญชาการเหตุฉุกเฉิน	ผู้จัดการฝ่ายโลจิสติกส์ หัวหน้ากะ	ที่เกี่ยวข้องในการระงับเหตุ 4. เป็นผู้พิจารณาสั่งการให้กดสัญญานอพยพ และติดต่อขอความช่วยเหลือจากหน่วยงานภายนอก 5. ทำหน้าที่ให้ข้อมูลแก่หน่วยงานภายนอกเช่น สื่อมวลชน หรือหน่วยงานราชการ ทำหน้าที่แทนผู้อำนวยการทีมฉุกเฉินกรณี ที่ผู้อำนวยการทีมฉุกเฉินไม่อยู่
2. ฝ่ายปฏิบัติการทีมฉุกเฉิน	ผู้จัดการฝ่ายผลิตดิบ ผู้จัดการฝ่ายผลิตรีไฟน์	1. เป็นผู้บังคับบัญชาสั่งการทีมฉุกเฉินทุกทีม 2.แจ้งและรายงานผลการเข้าเข้าระงับเหตุและ ค้นหาปฐมพยาบาลผู้ประสบภัยต่อผู้อำนวยฯ
- ทีมฉุกเฉิน ทีมดับเพลิง	ทีมฉุกเฉินประจำกะ (พนักงานฝ่ายผลิตดิบ พนักงานฝ่ายผลิตรีไฟน์ , พนักงานฝ่ายโลจิสติกส์)	1.รายงานตัวต่อหัวหน้าฝ่ายปฏิบัติการทีมฉุกเฉิน ทันทีที่รับทราบว่ามีเหตุฉุกเฉิน 2. เข้าระงับเหตุตามคำสั่งของผู้อำนวยการ ทีมฉุกเฉิน 3. ดับเพลิง,ค้นหาเคลื่อนย้าย,ปฐมพยาบาล
ทีมค้นหาเคลื่อนย้าย		1. ค้นหาผู้ประสบภัยที่ติดค้างอยู่ในพื้นที่ ปฏิบัติงาน 2. นำผู้ประสบภัยส่งทีมพยาบาล เพื่อทำการปฐมพยาบาล
ทีมปฐมพยาบาล		1.เมื่อทราบเหตุเพลิงไหม้ให้รีบเดินทางไปยัง จุดรวมพลพร้อมอุปกรณ์ปฐมพยาบาล และที่จุดเกิดเหตุพร้อมรถพยาบาล , พยาบาล 2. เตรียมพร้อมในการช่วยเหลือผู้ได้รับบาดเจ็บ
- พนักงานควบคุมเครื่องจักร	พนักงานที่ทำหน้าที่ควบคุมเครื่องจักร ประจำกะ	1. ทำหน้าที่ควบคุมเครื่องจักรให้ทำงานต่อไปจนกว่า จะได้รับคำสั่งให้หยุดเครื่องจากหัวหน้าฝ่ายปฏิบัติ การกรณีที่ไม่สามารถเดินเครื่อง หรือ ได้รับคำสั่งให้ หยุดเครื่อง ให้พนักงานควบคุมเครื่องจักรไปช่วยทำ

MITR PHOL Sugar

บริษัท รวมเกษตรกรอุตสาหกรรม จำกัด

วิธีปฏิบัติงาน (Environment Work Instruction)

เรื่อง (Title) **แผนการป้องกันและระงับเหตุฉุกเฉิน** **แก้ไขครั้งที่** (Revision) 8

รหัสเอกสาร (Code Number) UF-EW-1021-001

		การดับเพลิง
3. หน่วยงานซ่อมบำรุง - ควบคุมเครื่องสูบน้ำดับเพลิง - ตัดกระแสไฟฟ้า - ตัดระบบสัญญาณ	ผู้ช่วยผู้จัดการฝ่ายผลิตดิบ (เครื่องกล-ไฟฟ้า) หัวหน้าแผนก เครื่องกล-ยานยนต์ หัวหน้าแผนกไฟฟ้า หัวหน้าแผนกเครื่องมือควบคุม	1. รับคำสั่งจากผู้อำนวยการทีมฉุกเฉิน ทำการ ตัดไฟฟ้าในจุดที่มีการลุกไหม้ของเพลิง 2. ควบคุมเครื่องสูบน้ำดับเพลิงให้ใช้งานได้ปกติ 3. ตัดระบบสัญญาณที่จะเป็นอันตรายหรือมีผล กระทบกับเครื่องจักร หรือ เป็นอันตรายกับทีม ฉุกเฉิน
4. ฝ่ายสนับสนุนและประสานงาน	ผู้จัดการฝ่ายบัญชีและการเงิน	1. ให้การสนับสนุนและประสานงานตามที่ร้องขอจาก ผู้อำนวยการทีมฉุกเฉิน และผู้เกี่ยวข้อง 2. รายงานเหตุการณ์ให้ผู้อำนวยการฯ ทราบ
- หน่วยสนับสนุนรถดับเพลิง	เจ้าหน้าที่ประชาสัมพันธ์	1. กดสัญญาณแจ้งเหตุฉุกเฉินและอพยพ 2. ประสานงานขอรถดับเพลิงจากภายในและภาย นอก 3. ประกาศเสียงตามสายแจ้งเหตุการณ์ให้ทราบ
- หน่วยสนับสนุน รถพยาบาลและรถบริการ	หัวหน้าแผนกธุรการ , หัวหน้าแผนกบุคคล พขร.	1. นำรถพยาบาลและพยาบาลวิชาชีพมา ยังจุดขนส่งผู้ประสบภัย 2. ขนส่งอุปกรณ์ที่ใช้ในการระงับเหตุฉุกเฉิน 3. ทำการขนย้ายสิ่งของและทรัพย์สิน ของบริษัทตามคำสั่ง 4.ช่วยเหลือและสนับสนุนในการเคลื่อนย้าย ผู้ประสบอันตรายตามคำขอร้อง 5. ปฏิบัติหน้าที่ตามที่ได้รับมอบหมายจากผู้ อำนวยการทีมฉุกเฉิน
พยาบาลช่วยชีวิตและอพยพ	พยาบาล / จนท.บุคคล	1. ทำการปฐมพยาบาลเบื้องต้นผู้ประสบภัยก่อน ส่งโรงพยาบาล 2. เป็นผู้ควบคุมผู้อพยพที่จุดรวมพล ให้อยู่ในความสงบ ดูแลทีมพยาบาล ให้ช่วยเหลือผู้บาดเจ็บ 3. รับรายงานยอดผู้อพยพจากหน่วยงาน ที่จุดรวมพลและแจ้งให้ผู้อำนวยการทีมฉุกเฉิน ทราบ
ยามรักษาการณ์	เจ้าหน้าที่รักษาความปลอดภัย	1.รับผิดชอบในการควบคุมการจราจรบริเวณ ภายในบริษัทฯ และด้านหน้าทางเข้าออก มิให้รถยนต์บุคคลภายนอกเข้ามาโดยไม่จำเป็น

		ให้เฉพาะรถดับเพลิงเข้าเท่านั้น 2. ร.ป.ภ. ป้อมหน้าทำหน้าที่เป็นกองอำนวยการชั่วคราวสำหรับประสานงานติดต่อสื่อสารและนำผู้ช่วยเหลือจากหน่วยงานภายนอกไปที่จุดเกิดเหตุ 3. ทำหน้าที่เฝ้าระวังทรัพย์สินในบริเวณเกิดเหตุและบริเวณใกล้เคียง
- ทีมประสานงาน	เจ้าหน้าที่ความปลอดภัยฯ เจ้าหน้าที่สิ่งแวดล้อม	1. ประสานงานวิธีการเข้าระงับเหตุที่ปลอดภัย 2. ตรวจสอบประสานงานไม่ให้มีผลกระทบด้านสิ่งแวดล้อมต่อชุมชน 3. เตรียมอุปกรณ์ที่ใช้ในการระงับเหตุกับทีมฉุกเฉิน 4. รวบรวมข่าวสารการเกิดเหตุให้กับ ศูนย์รวมข่าวสาร
5. ศูนย์รวมข่าวและการสื่อสาร	ผู้จัดการฝ่ายประกันคุณภาพ	1. ติดตาม รวบรวม ข่าวสารการเกิดจากหัวหน้าฝ่ายปฏิบัติการ ผู้อำนวยการทีมฉุกเฉิน จป.วิชาชีพ/ เจ้าหน้าที่สิ่งแวดล้อม 2. ระงับการติดต่อโทรศัพท์เข้าออกทั้งหมดภายในบริษัทฯ. เพื่อเตรียมพร้อมที่จะติดต่อขอความช่วยเหลือจากหน่วยงานภายนอก

ให้คณะกรรมการความปลอดภัยฯ กำหนดรายชื่อผู้มีหน้าที่รับผิดชอบตามผังโครงสร้างองค์กรเพื่อตอบโต้ภาวะฉุกเฉินขั้นรุนแรง

2.2 แผนการอพยพ

แผนอพยพกำหนดขึ้น เพื่อความปลอดภัยของชีวิตและทรัพย์สินของพนักงานและสถานประกอบการในขณะเกิดเหตุ เป็นแผนที่กำหนดหน้าที่ และวิธีการอพยพให้พนักงานของ บริษัทฯ และผู้ที่เกี่ยวข้องอพยพอย่างเป็นระบบระเบียบ

วิธีการอพยพ

1. เส้นทางอพยพจะมีป้าย ทางหนีไฟ หรือ ทางออก ซึ่งเส้นทางดังกล่าวจะไม่มีสิ่งใดกีดขวางและมุ่งหน้าไปยังจุดรวมพล
2. การอพยพตามเส้นทางที่ได้กำหนดไว้ และปิดประกาศในแต่ละพื้นที่ให้ทราบโดยทั่วกัน
3. ผู้นำทางจะมีหน้าที่นำพนักงานคนอื่นๆออกไปตามเส้นทางอพยพที่กำหนดไว้เมื่อถึงจุดรวมพล ให้ทำการตรวจสอบจำนวนพนักงานที่อยู่ในพื้นที่ความรับผิดชอบของตน
4. บริษัทฯ จะจัดการซ้อมอพยพในสถานประกอบการ อย่างน้อยปีละ 1 ครั้ง

MITR PHOL Sugar

บริษัท รวมเกษตรกรอุตสาหกรรม จำกัด

วิธีปฏิบัติงาน (Environment Work Instruction)

เรื่อง (Title) **แผนการป้องกันและระงับเหตุฉุกเฉิน** **แก้ไขครั้งที่** (Revision) 8

รหัสเอกสาร (Code Number) UF-EW-1021-001

ลำดับขั้นตอนการปฏิบัติการอพยพ

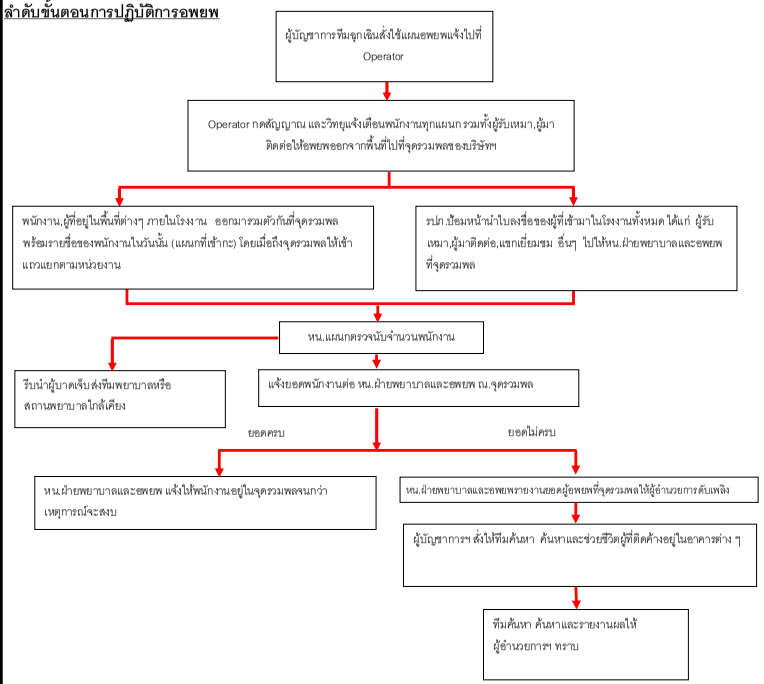

<u>เสียงและสัญญาณแจ้งเหตุฉุกเฉิน</u>

เสียงและสัญญาณแจ้งเหตุ และอพยพจะเป็นเสียงสัญญาณ หวอดังต่อเนื่อง 3 ครั้ง จนกว่าพนักงานจะอพยพเสร็จเรียบร้อย

<u>จุดรวมพล</u>

เป็นสถานที่จุดนัดพบ ที่มีการนัดหมายไว้ล่วงหน้าแล้วว่าจะใช้เป็นสถานที่รายงานตัวตรวจสอบยอดจำนวนพนักงาน เมื่อเกิดเหตุถึงขั้นประกาศอพยพ โดยกำหนดให้ตั้งอยู่ที่บริเวณลานตัวหนอนข้างโรงอาหารในบริษัทฯ โดยการอพยพมายัง ณ จุดรวมพลนี้ หมายความถึงพนักงาน, ผู้รับเหมา, และผู้ที่มาติดต่อภายในบริษัทฯ เมื่ออพยพมาถึงจุดรวมพลนี้แล้วให้ตั้งแถว แยกตามหน่วยงาน/แผนก ผู้รับเหมาอื่นและผู้มาติดต่อให้ตั้งแถวแยกออกไป

เมื่อตั้งแถวของแต่ละพื้นที่เสร็จแล้ว หน.แผนกหรือผู้ที่ได้รับมอบหมายจะทำการตรวจสอบจำนวน โดยการเรียกชื่อพนักงานทีละคน ผู้ที่ถูกเรียกชื่อจะต้องทำการแสดงตนแล้วนั่งลงจนถึงคนสุดท้ายในแถว ในขณะตรวจสอบจำนวนไม่อนุญาตให้ออกนอกแถว และอยู่ในความสงบเพื่อประสิทธิภาพการสื่อสารในด้านอื่นๆ

ให้พนักงานรอจนกว่าเหตุการณ์ฉุกเฉินจะสิ้นสุดลง โดยผู้อำนวยการทีมฉุกเฉินหรือผู้ที่ทำหน้าที่แทนจะเป็นผู้ประกาศแจ้งให้พนักงานทุกคนรับทราบและกลับเข้าปฏิบัติหน้าที่ตามปรกติ หรืออพยพออกภายนอกบริษัทฯ.

<u>2.3 แผนบรรเทาทุกข์</u>

ขณะเกิดเหตุฉุกเฉิน จำเป็นต้องมีมาตรการบรรเทาทุกข์ขณะเหตุการณ์ยังไม่สงบ ดังนี้

ที่	ตำแหน่ง	หน้าที่ความรับผิดชอบ	ผู้รับผิดชอบ	หมายเหตุ
1	ทีมประสานงานภาครัฐบาล	1. ติดต่อประสานงานกับหน่วยงานของรัฐบาล ที่เกี่ยวข้องกับการควบคุมเหตุ, การรักษาพยาบาล, ได้แก่ สถานีดับเพลิง, อบต., โรงพยาบาล	ฝ่ายบุคคลและธุรการ	
2	ทีมประสานงานการอพยพ	1. กำหนดผู้นำการอพยพเส้นทาง รวมถึงจุดรวมพล 2. ประชาสัมพันธ์แจ้งให้พนักงานทราบ 3. ประสานงานกับผู้อำนวยการทีมฉุกเฉิน เพื่อแจ้งให้พนักงานเข้าปฏิบัติหน้าที่ตามปรกติ 4. จัดทำแผนป้องกันและระงับอัคคีภัย	จป.วิชาชีพ	
3	ทีมพยาบาลและยานพาหนะ	1. ทำการปฐมพยาบาลและนำส่งผู้ป่วยไปยังสถานพยาบาลใกล้เคียงโดยเร็ว 2. จัดเตรียมยานพาหนะให้อยู่ในสภาพที่พร้อมใช้งาน	ทีมพยาบาลและทีมยานพาหนะ ตามแผนป้องกัน	
4	ทีมค้นหา	1. ทำหน้าที่ค้นหาและช่วยชีวิตผู้ที่ยังติดค้างอยู่ในบริเวณที่เกิดเหตุ 2. นำผู้ที่ติดค้างมายังจุดรวมพลหรือพื้นที่ที่มีความปลอดภัยและนำส่งทีมพยาบาลเพื่อดำเนินการตามแผนฯ.	ทีมค้นหา ตามแผนป้องกัน และระงับอัคคีภัยฯ	

MITR PHOL Sugar

บริษัท รวมเกษตรกรอุตสาหกรรม จำกัด

วิธีปฏิบัติงาน (Environment Work Instruction)

เรื่อง (Title) **แผนการป้องกันและระงับเหตุฉุกเฉิน** **แก้ไขครั้งที่** (Revision) 8

รหัสเอกสาร (Code Number) UF-EW-1021-001

<u>3.แผนหลังเกิดเหตุ</u>

ประกอบด้วย

3.1 แผนบรรเทาทุกข์

3.2 แผนปฏิรูปฟื้นฟู

<u>3.1 แผนบรรเทาทุกข์</u>

ภายหลังจากเกิดภาวะฉุกเฉิน จำเป็นที่ต้องมีการสำรวจ ประเมิน และช่วยเหลือผู้ที่ได้รับบาดเจ็บ เพื่อทำการบรรเทาทุกข์และฟื้นฟูเหตุการณ์ที่เกิดขึ้น โดยมีมาตรการดังนี้

ที่	ตำแหน่ง	หน้าที่ความรับผิดชอบ	ผู้รับผิดชอบ	หมายเหตุ
1	ทีมประสานงานภาครัฐบาล	1. ติดต่อประสานงานกับหน่วยงานของรัฐบาล ที่เกี่ยวข้องกับการรักษาพยาบาล และค่าสูญเสียต่างๆเช่น โรงพยาบาล สำนักงานสวัสดิการและคุ้มครองแรงงาน, สำนักงานประกันสังคม,กองทุนเงินทดแทน, รวมทั้งบริษัทประกันอัคคีภัยและประกันชีวิต	แผนกบุคคล,แผนกธุรการ แผนกบัญชี-การเงิน	
2	ทีมค้นหาช่วยเหลือผู้ที่รอดชีวิต และขุดค้นหาผู้เสียชีวิต	ทีมค้นหา ตามแผนป้องกันและระงับอัคคีภัย ร่วมกับเจ้าหน้าที่ จากหน่วยงานภายนอก		
3	ทีมสำรวจและประเมิน ความเสียหาย	1. สำรวจความเสียหายภายหลังเหตุฉุกเฉิน เพลิงไหม้สงบแล้ว 2.ประเมินความเสียหายที่เกิดขึ้น 3.นำเสนอรายงานสถานการณ์ต่อผู้อำนวยการดับเพลิงเพื่อหาแนวทางปรับปรุงและแก้ไขเพื่อให้ธุรกิจสามารถดำเนินการได้โดยเร็วที่สุด	หน.ศูนย์วิศวกรรม ฝ่ายบัญชี-การเงิน,ทีมผู้บริหาร จ.ป.วิชาชีพ , วิศวกรสิ่งแวดล้อม	

<u>3.2แผนปฏิรูปฟื้นฟู</u>

หลังจากเกิดภาวะฉุกเฉินเพลิงไหม้ ผู้บริหารระดับสูงจะดำเนินการเรียกประชุมหน่วยงานที่เกี่ยวข้องในการปฏิรูปฟื้นฟู เพื่อทำการปรับปรุงแผนป้องกันและระงับอัคคีภัย และบุคลากรตามแผน ภายใน 7 วันนับตั้งแต่วันที่สถานะการณ์ฉุกเฉิน เพลิงไหม้สงบ โดยมีโครงการเพื่อร่วมรับแผนปฏิรูปฟื้นฟูดังนี้

ที่	โครงการ	จุดประสงค์ของโครงการ	ผู้รับผิดชอบ	หมายเหตุ
1	โครงการประชาสัมพันธ์	1. สรุปสาเหตุของการเกิดเหตุฉุกเฉิน 2. สรุปข้อบกพร่องผิดพลาด และแนวทางในการแก้ไขปรับปรุง 3. สรุปความเสียหายให้ครอบคลุมทุกด้านทั้งในชีวิตทรัพย์สินของพนักงานและบริษัทฯ.	จป.วิชาชีพ,งานสิ่งแวดล้อม, บริหารคุณภาพและ เจ้าหน้าที่ประชาสัมพันธ์	
2	โครงการสงเคราะห์ผู้ป่วย	1. เพื่อเป็นการบรรเทาทุกข์แก่ผู้ประสบเหตุที่	แผนกบุคคลและแผนกธุรการ	

		ได้รับอันตรายบาดเจ็บจากเหตุการณ์ 2. ช่วยประสานงานระหว่างตัวผู้ป่วยและหน่วยงานต่างๆที่ผู้ป่วยต้องติดต่อ 3. เพื่อเป็นการสร้างขวัญกำลังใจให้กับผู้ป่วยและครอบครัวผู้ป่วย		
3	โครงการปรับปรุงซ่อมแซมและสรรหาสิ่งที่สูญเสียให้กลับคืนสภาพปรกติ	1. เพื่อให้การดำเนินกิจการขององค์กรกลับคืนสู่สภาพปกติโดยเร็ว 2. เพื่อเป็นการสร้างขวัญกำลังใจให้กับพนักงาน 3. เพื่อลดผลกระทบด้านภาพพจน์ที่จะเกิดขึ้นแก่องค์กร	ฝ่ายบริหาร (คณะจัดการ)	

ผู้รับผิดชอบในตำแหน่งต่าง ๆ ในเวลาและนอกเวลาทำงานตามแผนระงับเหตุฉุกเฉิน

ตำแหน่ง	ในเวลางาน	นอกเวลางาน	วันหยุด
1. ผู้บัญชาการทีมฉุกเฉิน (ผู้ช่วยกรรมการฯ)	- โทรศัพท์ 9003 มือถือ 089 - 8904872 - รหัสวิทยุ R1 - หมายเลขโทรศัพท์บ้านพัก 3001	- ผู้จัดการฝ่ายพื้นที่ที่เกิดฉุกเฉิน หรือหัวหน้าแผนก/หัวหน้าหน่วยที่เกิดเหตุฉุกเฉิน	- ผู้จัดการฝ่ายพื้นที่ที่เกิดเหตุฉุกเฉิน หรือหัวหน้าแผนก/หัวหน้าหน่วยที่เกิดเหตุฉุกเฉิน
2.รองผู้บัญชาการทีมฉุกเฉิน ผู้จัดการฝ่ายโลจิสติก	- โทรศัพท์ 4000 มือถือ 091-5787953 - รหัสวิทยุ R4 - หมายเลขโทรศัพท์บ้านพัก 4001	ผู้ที่ได้รับมอบหมาย	ผู้ที่ได้รับมอบหมาย
3. ฝ่ายปฏิบัติการทีมฉุกเฉิน ผจก.ฝ่ายดิบและฝ่ายผลิตรีไฟน์	-โทรศัพท์ 3000และ3002 - รหัสวิทยุ R3/R6 มือถือ 081-3697798 มือถือ 084-3614651 บ้านพัก 7201/3200	ผู้ที่ได้รับมอบหมาย	ผู้ที่ได้รับมอบหมาย
4. หน่วยงานซ่อมบำรุง ผช.ผจก.ฝ่ายผลิต (เครื่องกล-ไฟฟ้า)	- โทรศัพท์ 3100 มือถือ 086-6396174 - รหัสวิทยุ R9 -โทรศัพท์ บ้านพัก -	ผู้ที่ได้รับมอบหมาย	ผู้ที่ได้รับมอบหมาย
5. ฝ่ายสนับสนุนและประสานงาน	- โทรศัพท์ 4010 มือถือ 092-2716841 - รหัสวิทยุ R2	ผู้ที่ได้รับมอบหมาย	ผู้ที่ได้รับมอบหมาย

MITR PHOL Sugar

บริษัท รวมเกษตรกรอุตสาหกรรม จำกัด

วิธีปฏิบัติงาน (Environment Work Instruction)

เรื่อง (Title) **แผนการป้องกันและระงับเหตุฉุกเฉิน** **แก้ไขครั้งที่** (Revision) 8

รหัสเอกสาร (Code Number) UF-EW-1021-001

- หน่วยจัดหาและสนับสนุนการดับเพลิง	- โทรศัพท์บ้านพัก - - โทรศัพท์ 0 - วิทยุ ช่อง 01	เจ้าหน้าที่ประชาสัมพันธ์	เจ้าหน้าที่ประชาสัมพันธ์
- ทีมพยาบาลอพยพ หน.แผนกบุคคล พยาบาลประจำบริษัท	-โทรศัพท์ 1100, 1102 มือถือ 080-1987338 - รหัสวิทยุ 11 - หมายเลขโทรศัพท์บ้านพัก -	ผู้ที่ได้รับมอบหมาย	ผู้ที่ได้รับมอบหมาย
- ทีมยานพาหนะ	-โทรศัพท์ 4040 ,4041 มือถือ 080-7500654 - รหัสวิทยุ 12 -โทรศัพท์ บ้านพัก -	ผู้ที่ได้รับมอบหมาย	ผู้ที่ได้รับมอบหมาย
- ทีมบรรเทาทุกข์และฟื้นฟู ผู้จัดการฝ่ายบัญชี-การเงิน	- โทรศัพท์ 4010 มือถือ 089-925-5957 - รหัสวิทยุ R2 - หมายเลขโทรศัพท์บ้านพัก -	ผู้ที่ได้รับมอบหมาย	ผู้ที่ได้รับมอบหมาย
4. ศูนย์รวมข่าวและสื่อสาร ผจก.ฝ่ายประกันฯ หน.แผนกบริหารฯ	- โทรศัพท์ 1600 , 1620 มือถือ 091-5787948 - รหัสวิทยุ R5 - โทรศัพท์ บ้านพัก 1601 มือถือ 087-0204104 - รหัสวิทยุ 51	ผู้ที่ได้รับมอบหมาย	ผู้ที่ได้รับมอบหมาย
5. ฝ่ายสื่อสาร และประสานงาน จป.วิชาชีพ	- โทรศัพท์ 1600 ,7218 มือถือ 085-5135593 - รหัสวิทยุ 13	ผู้ที่ได้รับมอบหมาย	ผู้ที่ได้รับมอบหมาย

บริษัท รวมเกษตรกรอุตสาหกรรม จำกัด

วิธีปฏิบัติงาน (Environment Work Instruction)

เรื่อง (Title) **แผนการป้องกันและระงับเหตุฉุกเฉิน** **แก้ไขครั้งที่** (Revision) 8

รหัสเอกสาร (Code Number) UF-EW-1021-001

สำหรับน้ำที่ใช้ในการดับเพลิง ไม่ว่าจะไหลลงร่องน้ำบริเวณใดก็ตามให้หัวหน้าศูนย์วิศวกรรม ประสานงานกับผู้ที่เกี่ยวข้องสูบน้ำที่เกิดจากการดับเพลิงลงบ่อน้ำเสีย เพื่อป้องกันน้ำที่เกิดจากการดับเพลิงไหลลงสู่บ่อน้ำดีหรือแหล่งน้ำสาธารณะ

หลังจากที่มีการซ้อมภาวะฉุกเฉิน จะมีการสรุปประเด็นด้านความปลอดภัยและสิ่งแวดล้อม ดังนี้

ด้านความปลอดภัย สรุประเด็นใน แบบรายงานผลการฝึกซ้อมแผนฉุกเฉินและอพยพ (ตามกฎกระทรวงกำหนดมาตรฐานในการบริหาร จัดการ และดำเนินการด้านความปลอดภัย อาชีวอนามัยและสภาพแวดล้อมในการทำงาน เกี่ยวกับการป้องกันและระงับอัคคีภัย พ.ศ. 2556 หมวด 8 ข้อ 30 ให้นายจ้างจัดให้ลูกจ้างทุกคนฝึกซ้อม และรายงานการประชุมหลังการฝึกซ้อม

ผลกระทบด้านสิ่งแวดล้อม สรุประเด็นใน รายงานการประชุมหลังการฝึกซ้อม

หมายเหตุ หน้าที่ต่าง ๆ ที่กำหนดไว้สามารถเปลี่ยนแปลงได้ตามที่เห็นสมควรจากผู้อำนวยการทีมฉุกเฉิน

หมายเลขโทรศัพท์ติดต่อกรณีฉุกเฉินและหน่วยงานฉุกเฉินภายนอก

รถดับเพลิง MPK	วิทยุช่อง 30 เรียก 440 , 442 โทร 3150
รถดับเพลิง โรงไฟฟ้าภูเขียว(ไบโอ-เอ็นเนอร์ยี)	วิทยุช่อง 60 เรียก 21 โทร 044 - 881261 ต่อ 5011 , 5012มือถือ 085 - 4846216
รถดับเพลิงตำบลโคกสะอาด	โทร 044 - 881298
รถดับเพลิงตำบลผักปัง	โทร 044 - 744854
รถดับเพลิงอำเภอชุมแพ	โทร 043-311000
รถดับเพลิงอำเภอภูเขียว	โทร 044-861457
รถดับเพลิง ฉุกเฉินทั่วประเทศ	โทร 199
ห้องพยาบาล MPK	โทร 1105 ติดต่อเจ้าหน้าที่พยาบาลประจำกะ
รถพยาบาล MPK	โทร 0 ขอรถพยาบาล
โรงพยาบาลชุมแพ	โทร 043-311045
โรงพยาบาลภูเขียว	โทร 044-844740-2
รถพยาบาล ฉุกเฉินทั่วประเทศ	โทร 1669
สถานีตำรวจภูธรอำเภอชุมแพ	โทร 043-311112
สถานีตำรวจภูธรอำเภอภูเขียว	โทร 044-861445
ฉุกเฉินเหตุร้ายเหตุด่วนทั่วประเทศ	โทร 191
กฟภ.อำเภอชุมแพ	โทร 043-311011
กฟภ.อำเภอภูเขียว	โทร 044-861188
กฟภ.จังหวัดชัยภูมิ	โทร 044-811119
รปภ. MPK	วิทยุช่อง 30 เรียก 124 โทร 1103

ภาคผนวก ข43

การฝึกซ้อมแผนฉุกเฉินของโครงการ ประจำปี พ.ศ. 2566

MITR PHOL
Sugar

บริษัท รวมเกษตรกรอุตสาหกรรม จำกัด
๙๙ หมู่ ๑๐ ตำบลโคกสะอาด
อำเภอภูเขียว จังหวัดชัยภูมิ ๓๖๑๑๐

ที่ รกอ. ๑๑๕/๒๕๖๖

วันที่ ๑๕ มิถุนายน ๒๕๖๖

เรียน สำนักงานสวัสดิการและคุ้มครองแรงงาน จังหวัดชัยภูมิ

เรื่อง ส่งเอกสารรายงานผลการฝึกซ้อมดับเพลิงอพยพหนีไฟ และสารเคมีรั่วไหล ครั้งที่ ๑ ประจำปี ๒๕๖๖

สิ่งที่ส่งมาด้วย เอกสารรายงานผลการฝึกซ้อมดับเพลิงอพยพหนีไฟ และสารเคมีรั่วไหล ครั้งที่ ๑ ประจำปี ๒๕๖๖

เนื่องด้วย บริษัท รวมเกษตรกรอุตสาหกรรม จำกัด ได้ทำการฝึกซ้อมดับเพลิงอพยพหนีไฟ และสารเคมีรั่วไหล ครั้งที่ ๑ ประจำปี ๒๕๖๖ โดยได้ทำการฝึกซ้อมเป็นที่เรียบร้อยแล้ว ตามที่สำนักงานสวัสดิการและคุ้มครองแรงงานได้รับความเห็นชอบแผนและรายละเอียดการฝึกซ้อมดับเพลิงและฝึกซ้อมอพยพหนีไฟจากอธิบดีหรือผู้ซึ่งอธิบดีมอบหมาย **ที่ ชย ๐๐๑๑/๐๕๖๗**

บริษัทฯ จึงขอส่งรายงานผลการฝึกซ้อมดับเพลิง อพยพหนีไฟ และสารเคมีรั่วไหลดังกล่าว โดยมีเอกสารแนบดังนี้

๑. แบบรายงานผลการฝึกซ้อมดับเพลิงอพยพหนีไฟ และสารเคมีรั่วไหล ครั้งที่ ๑ ประจำปี ๒๕๖๖ (เอกสารแนบ ๑)
๒. รายชื่อของผู้เข้าร่วมการฝึกซ้อมดับเพลิงอพยพหนีไฟ และสารเคมีรั่วไหล ครั้งที่ ๑ ประจำปี ๒๕๖๖ (เอกสารแนบ ๒)
๓. เหตุการณ์จำลองและประมวลภาพการฝึกซ้อมดับเพลิงอพยพหนีไฟ และสารเคมีรั่วไหล ครั้งที่ ๑ ประจำปี ๒๕๖๖ (เอกสารแนบ ๓)
๔. แบบประเมินผลการฝึกซ้อมดับเพลิงอพยพหนีไฟ และสารเคมีรั่วไหล ครั้งที่ ๑ ประจำปี ๒๕๖๖ (เอกสารแนบ ๔)

จึงเรียนมาเพื่อโปรดพิจารณา

[redacted]

บริษัท รวมเกษตรกรอุตสาหกรรม จำกัด 99 หมู่ที่ 10 ตำบลโคกสะอาด อำเภอภูเขียว จังหวัดชัยภูมิ 36110 โทร. +664 488 1111-4 แฟกซ์. +664 488 1115
UNITED FARMER & INDUSTRY CO., LTD. 99 Moo 10 Khok Sa at, Phu Khiao, Chaiyaphum 36110 Tel. +664 488 1111-4 Fax. +664 488 1115 www.mitrphol.com

๑. แบบรายงานผลการฝึกซ้อมดับเพลิงอพยพหนีไฟ และสารเคมีรั่วไหล ครั้งที่ ๑ ประจำปี ๒๕๖๖ (เอกสารแนบ ๑)

แบบรายงานผลการฝึกซ้อมดับเพลิงและฝึกซ้อมอพยพหนีไฟ

๑. ข้อมูลสถานประกอบกิจการ

๑.๑ ชื่อสถานประกอบกิจการ บริษัท รวมแกะตรวจอุตสาหกรรม จำกัด (สาขา) -

ประเภทกิจการ ผลิตน้ำตาลทรายขาว

ที่อยู่ เลขที่ ๙๙ หมู่ที่ ๑๐ ซอย - ถนน ชุมแพ-ภูเขียว

แขวง/ตำบล โคกสะอาด เขต/อำเภอ ภูเขียว

จังหวัด ชัยภูมิ รหัสไปรษณีย์ ๗๖๑๑๑ โทรศัพท์ ๐๔๔-๘๘๑-๑๑๑๑

๑.๒ จำนวนลูกจ้าง/พนักงาน/ผู้ที่เกี่ยวข้อง รวม ๕๘๑ คน (พนักงานด้านโรงงานและโลจิสติกส์ ณ เดือน พ.ค.๖๖)

๑.๓ ลักษณะที่ตั้งของสถานประกอบกิจการ

○ เป็นสถานที่ที่มีหลายสถานประกอบกิจการตั้งอยู่รวมกัน

ระบุชื่ออาคาร/สถานที่

☑ เป็นสถานประกอบกิจการเดี่ยว (ข้ามไปตอบข้อ ๒)

๑.๔ กรณีเป็นสถานที่ที่มีหลายสถานประกอบกิจการตั้งอยู่รวมกัน

○ ลูกจ้างที่ทำงานอยู่ภายในอาคารเดียวกัน และในวันและเวลาเดียวกันของนายจ้างทุกรายในสถานที่นั้นทำการฝึกซ้อมพร้อมกัน

○ ลูกจ้างที่ทำงาน ภายในอาคารเดียวกัน และในวันและเวลาเดียวกันของนายจ้างทุกรายในสถานที่นั้นไม่ได้ทำการฝึกซ้อมพร้อมกัน

๒. รายงานผลการดำเนินการ

๒.๑ วัน/เดือน/ปี ที่ทำการฝึกซ้อม ๑๗ พฤษภาคม ๒๕๖๖

๒.๒ มีการฝึกซ้อมครั้งที่ผ่านมา เมื่อ (วัน/เดือน/ปี) ๑๕ มีนาคม ๒๕๖๕

๒.๓ จำนวนผู้ที่เข้าร่วมในการฝึกซ้อม ๕๒๖ คน (กลางวัน ๓๖๐ คน และ กลางคืน ๑๖๖ คน)

๒.๔ ผลการดำเนินงานการฝึกซ้อมดับเพลิงและฝึกซ้อมอพยพหนีไฟ

○ ไม่ดี ○ พอใช้ ☑ ดี ○ ดีมาก

๓. ดำเนินการฝึกซ้อมโดย

☑ ได้รับความเห็นชอบแผนและรายละเอียดการฝึกซ้อมดับเพลิงและฝึกซ้อมอพยพหนีไฟจากอธิบดีหรือผู้ซึ่งอธิบดีมอบหมาย ตามหนังสือ ขอความเห็นชอบ ฝึกซ้อมดับเพลิง อพยพหนีไฟ และสารเคมีรั่วไหล ครั้งที่ ๑ ประจำปี ๒๕๖๖ ลงวันที่ ๑๕ พฤษภาคม ๒๕๖๖ โดยได้แนบเอกสารให้ความเห็นชอบมาด้วยแล้ว

○ ผู้ที่ได้รับใบอนุญาตจากกรมสวัสดิการและคุ้มครองแรงงานดำเนินการฝึกซ้อมให้คือ เลขที่ใบอนุญาต โดยได้แนบสำเนาใบอนุญาตและหนังสือรับรอง แสดงการฝึกซ้อมฯมาด้วยแล้ว

ส [redacted] นายจ้าง

๒. ลายมือชื่อของผู้เข้าร่วมการฝึกซ้อมดับเพลิงอพยพหนีไฟ และสารเคมีรั่วไหล ครั้งที่ ๑ ประจำปี ๒๕๖๖ (เอกสารแนบ ๒)

MITR PHOL GROUP

MP-FM-8000-003/A

แบบลงทะเบียนการฝึกอบรม

หลักสูตร ซ้อมดับเพลิง อพยพหนีไฟ และสารเคมีรั่วไหล (ด้านโรงงาน) ครั้งที่ 1/2566

วันที่ 17 พฤษภาคม 2566 เวลา 15.00-16.00 น.

สถานที่ : แผนกหม้อต้ม A จุดรวมพล : ลานเป้าสัก

วิทยากร : คุณสุรชิตชี้ พุทธิเสน

ลำดับ	หมายเลขบัตรประชาชน	รหัสพนักงาน	ชื่อ-สกุล	ตำแหน่ง	ฝ่าย	เพศ		ลายเซ็น
						ชาย	หญิง	

MITR PHOL GROUP

MP-FM-8000-003/A

แบบลงทะเบียนการฝึกอบรม

หลักสูตร ซ้อมดับเพลิง อพยพหนีไฟ และสารเคมีรั่วไหล (ด้านโรงงาน) ครั้งที่ 1/2566

วันที่ 17 พฤษภาคม 2566 เวลา 15.00-16.00 น.

สถานที่ : แผนกหม้อต้ม A จุดรวมพล : ลานเป้าสัก

วิทยากร : คุณสุรชิตชี้ พุทธิเสน

ลำดับ	หมายเลขบัตรประชาชน	รหัสพนักงาน	ชื่อ-สกุล	ตำแหน่ง	ฝ่าย	เพศ		ลายเซ็น
						ชาย	หญิง	

MITR PHOL GROUP

MF-FM-0000-003/4

แบบลงทะเบียนการฝึกอบรม

หลักสูตร ช้อมดับเพลิง อพยพหนีไฟ และสารเคมีรั่วไหล (ด้านโรงงาน) ครั้งที่ 1/2566

วันที่ 17 พฤษภาคม 2566 เวลา 15.00-16.00 น.

สถานที่ : แผนกหม้อต้ม A จุดรวมพล : ลานป้าสัก

วิทยากร : คุณสุรสิทธิ์ พุทธิเสน

ลำดับ	หมายเลขบัตรประชาชน	รหัสพนักงาน	ชื่อ-สกุล	ตำแหน่ง	ฝ่าย	เพศ		ลายเซ็น
						ชาย	หญิง	

MITR PHOL GROUP

MF-FM-0000-003/4

แบบลงทะเบียนการฝึกอบรม

หลักสูตร ช้อมดับเพลิง อพยพหนีไฟ และสารเคมีรั่วไหล (ด้านโรงงาน) ครั้งที่ 1/2566

วันที่ 17 พฤษภาคม 2566 เวลา 15.00-16.00 น.

สถานที่ : แผนกหม้อต้ม A จุดรวมพล : ลานป้าสัก

วิทยากร : คุณสุรสิทธิ์ พุทธิเสน

ลำดับ	หมายเลขบัตรประชาชน	รหัสพนักงาน	ชื่อ-สกุล	ตำแหน่ง	ฝ่าย	เพศ		ลายเซ็น
						ชาย	หญิง	

[redacted]

MITR PHOL GROUP

MF-FM-0000-0004

แบบลงทะเบียนการฝึกอบรม

หลักสูตร ข้อมลับเพลิง ลพยพหนีไฟ และสาเหตุมีวไหล (ด้านโรงงาน) ครั้งที่ 1/2566

วันที่ 17 พฤษภาคม 2566 เวลา 15.00-16.00 น.

สถานที่ : แผนกหม้อต้ม A จุดรวมพล : ลานป่าสัก

วิทยากร : คุณสุรสิทธิ์ พุกนิ่มสน

ลำดับ	หมายเลขบัตรประชาชน	รหัสพนักงาน	ชื่อ-สกุล	ตำแหน่ง	ฝ่าย	เพศ		ลายเซ็น
						ชาย	หญิง	

MITR PHOL GROUP

MF-FM-0000-0004

แบบลงทะเบียนการฝึกอบรม

หลักสูตร ข้อมลับเพลิง ลพยพหนีไฟ และสาเหตุมีวไหล (ด้านโรงงาน) ครั้งที่ 1/2566

วันที่ 17 พฤษภาคม 2566 เวลา 15.00-16.00 น.

สถานที่ : แผนกหม้อต้ม A จุดรวมพล : ลานป่าสัก

วิทยากร : คุณสุรสิทธิ์ พุกนิ่มสน

ลำดับ	หมายเลขบัตรประชาชน	รหัสพนักงาน	ชื่อ-สกุล	ตำแหน่ง	ฝ่าย	เพศ		ลายเซ็น
						ชาย	หญิง	

MITR PHOL GROUP

MP-FM-0000-003/4

แบบลงทะเบียนการฝึกอบรม

หลักสูตร ซ้อมดับเพลิง อพยพหนีไฟ และสาธิตเครื่องไฟ (ด้านโรงงาน) ครั้งที่ 1/2566

วันที่ 17 พฤษภาคม 2566 เวลา 15.00-16.00 น.

สถานที่ : แผนกหมัดส้ม A จุดรวมพล : ลานเป่าสัก

วิทยากร : คุณสุรสิทธิ์ พุทธิเสน

ลำดับ	หมายเลขบัตรประชาชน	รหัสพนักงาน	ชื่อ-สกุล	ตำแหน่ง	ฝ่าย	เพศ		ลายเซ็น
						ชาย	หญิง	

MITR PHOL GROUP

MP-FM-0000-003/4

แบบลงทะเบียนการฝึกอบรม

หลักสูตร ซ้อมดับเพลิง อพยพหนีไฟ และสาธิตเครื่องไฟ (ด้านโรงงาน) ครั้งที่ 1/2566

วันที่ 17 พฤษภาคม 2566 เวลา 15.00-16.00 น.

สถานที่ : แผนกหมัดส้ม A จุดรวมพล : ลานเป่าสัก

วิทยากร : คุณสุรสิทธิ์ พุทธิเสน

ลำดับ	หมายเลขบัตรประชาชน	รหัสพนักงาน	ชื่อ-สกุล	ตำแหน่ง	ฝ่าย	เพศ		ลายเซ็น
						ชาย	หญิง	

MITR PHOL GROUP

MP-FM-0000-003/4

แบบลงทะเบียนการฝึกอบรม

หลักสูตร ซ้อมดับเพลิง สหยหหรือไฟ และสารเคมีรั่วไหล (ด้านโรงงาน) ครั้งที่ 1/2566

วันที่ 17 พฤษภาคม 2566 เวลา 15.30-16.00 น.

สถานที่ : แผนกหม้อต้ม A จุดรวมพล : ลานบำสัก

วิทยากร : คุณสุรศิษฐ์ พุกเล็ก

ลำดับ	หมายเลขบัตรประชาชน	รหัสพนักงาน	ชื่อ-สกุล	ตำแหน่ง	ต่าย	เพศ		ลายเซ็น
						ชาย	หญิง	

MITR PHOL GROUP

MP-FM-0000-003/4

แบบลงทะเบียนการฝึกอบรม

หลักสูตร ซ้อมดับเพลิง สหยหหรือไฟ และสารเคมีรั่วไหล (ด้านโรงงาน) ครั้งที่ 1/2566

วันที่ 17 พฤษภาคม 2566 เวลา 15.30-16.00 น.

สถานที่ : แผนกหม้อต้ม A จุดรวมพล : ลานบำสัก

วิทยากร : คุณสุรศิษฐ์ พุกเล็ก

ลำดับ	หมายเลขบัตรประชาชน	รหัสพนักงาน	ชื่อ-สกุล	ตำแหน่ง	ต่าย	เพศ		ลายเซ็น
						ชาย	หญิง	

MITR PHOL GROUP

MP PM 0000 0034

แบบลงทะเบียนการฝึกอบรม

หลักสูตร ซ้อมดับเพลิง อพยพหนีไฟ และสารเคมีรั่วไหล (ด้านโรงงาน) ครั้งที่ 1/2566

วันที่ 17 พฤษภาคม 2566 เวลา 15.00-16.00 น.

สถานที่ : แผนกหม้อต้ม A จุดรวมพล : ลานป้าสัก

วิทยากร : คุณสุรศิษฐ์ พุทธิเสน

ลำดับ	หมายเลขบัตรประชาชน	รหัสพนักงาน	ชื่อ-สกุล	ตำแหน่ง	ฝ่าย	เพศ		ลายเซ็น
						ชาย	หญิง	

MITR PHOL GROUP

MP PM 0000 0034

แบบลงทะเบียนการฝึกอบรม

หลักสูตร ซ้อมดับเพลิง อพยพหนีไฟ และสารเคมีรั่วไหล (ด้านโรงงาน) ครั้งที่ 1/2566

วันที่ 17 พฤษภาคม 2566 เวลา 15.00-16.00 น.

สถานที่ : แผนกหม้อต้ม A จุดรวมพล : ลานป้าสัก

วิทยากร : คุณสุรศิษฐ์ พุทธิเสน

ลำดับ	หมายเลขบัตรประชาชน	รหัสพนักงาน	ชื่อ-สกุล	ตำแหน่ง	ฝ่าย	เพศ		ลายเซ็น
						ชาย	หญิง	

MITE PHOL GROUP

MP-FM-9100-003/4

แบบลงทะเบียนการฝึกอบรม

หลักสูตร ซ้อมดับเพลิง อพยพหนีไฟ และสารเคมีรั่วไหล (ด้านโรงงาน) ครั้งที่ 1/2566

วันที่ 17 พฤษภาคม 2566 เวลา 15.00-16.00 น.

สถานที่ : แผนกหม้อต้ม A จุดรวมพล : ลานเป่าสัก

วิทยากร : คุณศุรสิทธิ์ พุทธิสน

ลำดับ	หมายเลขบัตรประชาชน	รหัสพนักงาน	ชื่อ-สกุล	ตำแหน่ง	ฝ่าย	เพศ		ลายเซ็น
						ชาย	หญิง	

[redacted]

MITE PHOL GROUP

MP-FM-9100-003/4

แบบลงทะเบียนการฝึกอบรม

หลักสูตร ซ้อมดับเพลิง อพยพหนีไฟ และสารเคมีรั่วไหล (ด้านโรงงาน) ครั้งที่ 1/2566

วันที่ 17 พฤษภาคม 2566 เวลา 15.00-16.00 น.

สถานที่ : แผนกหม้อต้ม A จุดรวมพล : ลานเป่าสัก

วิทยากร : คุณศุรสิทธิ์ พุทธิสน

ลำดับ	หมายเลขบัตรประชาชน	รหัสพนักงาน	ชื่อ-สกุล	ตำแหน่ง	ฝ่าย	เพศ		ลายเซ็น
						ชาย	หญิง	

[redacted]

MITR PHOL GROUP

MF-FM-0000-020/4

แบบลงทะเบียนการฝึกอบรม

หลักสูตร ซ้อมดับเพลิง อพยพหนีไฟ และสาเคมีรั่วไหล (ด้านโรงงาน) ครั้งที่ 1/2566

วันที่ 17 พฤษภาคม 2566 เวลา 15.30-16.00 น.

สถานที่ : แผนกหม้อต้ม A จุดรวมพล : ลานปาล์ก

วิทยากร : คุณพสุสิทธิ์ พุทธิ์เสน

ลำดับ	หมายเลขบัตรประชาชน	รหัสพนักงาน	ชื่อ-สกุล	ตำแหน่ง	ฝ่าย	เพศ		ลายเส้น
						ชาย	หญิง	
[redacted]								

MITR PHOL GROUP

MF-FM-0000-020/4

แบบลงทะเบียนการฝึกอบรม

หลักสูตร ซ้อมดับเพลิง อพยพหนีไฟ และสาเคมีรั่วไหล (ด้านโรงงาน) ครั้งที่ 1/2566

วันที่ 17 พฤษภาคม 2566 เวลา 15.00-16.00 น.

สถานที่ : แผนกหลังบ้านค้า จุดรวมพล : ลานปาล์ก

วิทยากร : คุณสุรสิทธิ์ พุทธิ์เสน

ลำดับ	หมายเลขบัตรประชาชน	รหัสพนักงาน	ชื่อ-สกุล	ตำแหน่ง	ฝ่าย	เพศ		ลายเส้น
						ชาย	หญิง	

MITR PHOL GROUP

MP-FM 0000-003/4

แบบลงทะเบียนการฝึกอบรม

หลักสูตร ซ้อมดับเพลิง อพยพหนีไฟ และสารเคมีรั่วไหล (ด้านโรงงาน) ครั้งที่ 1/2566

วันที่ 17 พฤษภาคม 2566 เวลา 13.00-16.00 น.

สถานที่ : แผนกคลังสินค้า จุดรวมพล : สนามบำเพ็ญ

วิทยากร : คุณสุรสิทธิ์ พุทธิเสน

ลำดับ	หมายเลขบัตรประชาชน	รหัสพนักงาน	ชื่อ-สกุล	ตำแหน่ง	ฝ่าย	เพศ		ลายเซ็น
						ชาย	หญิง	

[redacted]

MITR PHOL GROUP

MP-FM 0000-003/4

แบบลงทะเบียนการฝึกอบรม

หลักสูตร ซ้อมดับเพลิง อพยพหนีไฟ และสารเคมีรั่วไหล (ด้านโรงงาน) ครั้งที่ 1/2566

วันที่ 17 พฤษภาคม 2566 เวลา 13.00-16.00 น.

สถานที่ : แผนกคลังสินค้า จุดรวมพล : สนามบำเพ็ญ

วิทยากร : คุณสุรสิทธิ์ พุทธิเสน

ลำดับ	หมายเลขบัตรประชาชน	รหัสพนักงาน	ชื่อ-สกุล	ตำแหน่ง	ฝ่าย	เพศ		ลายเซ็น
						ชาย	หญิง	

[redacted]

MITR PHOL GROUP

MP-FM 0000 005/4

แบบลงทะเบียนการฝึกอบรม

หลักสูตร ซ่อมดับเพลิง อพยพหนีไฟ และสาเหตุไฟไหม้ (ด้านโรงงาน) ครั้งที่ 1/2566

วันที่ 17 พฤษภาคม 2566 เวลา 13.00-16.00 น.

สถานที่ : แผนกคลังสินค้า จุดรวมพล : สนามป่าสัก

วิทยากร : คุณสุรสิทธิ์ พุทธิเสน

ลำดับ	หมายเลขบัตรประชาชน	รหัสพนักงาน	ชื่อ-สกุล	ตำแหน่ง	ฝ่าย	เพศ		ลายเซ็น
						ชาย	หญิง	

MITR PHOL GROUP

MP-FM-0000-005/4

แบบลงทะเบียนการฝึกอบรม

หลักสูตร ซ่อมดับเพลิง อพยพหนีไฟ และสาเหตุไฟไหม้ (ด้านโรงงาน) ครั้งที่ 1/2566

วันที่ 17 พฤษภาคม 2566 เวลา 13.00-16.00 น.

สถานที่ : แผนกคลังสินค้า จุดรวมพล : สนามป่าสัก

วิทยากร : คุณสุรสิทธิ์ พุทธิเสน

ลำดับ	หมายเลขบัตรประชาชน	รหัสพนักงาน	ชื่อ-สกุล	ตำแหน่ง	ฝ่าย	เพศ		ลายเซ็น
						ชาย	หญิง	

MITR PHOL GROUP

MP-FM-9000-003/4

แบบลงทะเบียนการฝึกอบรม

หลักสูตร ซ้อมดับเพลิง อพยพหนีไฟ และสารเคมีรั่วไหล (ด้านโรงงาน) ครั้งที่ 1/2566

วันที่ 17 พฤษภาคม 2566 เวลา 10.00-18.00 น.

สถานที่ : แผนกคลังสินค้า จุดรวมพล : สนามบำเพ็ญ

วิทยากร : คุณสุรสิทธิ์ พุทธิเสน

ลำดับ	หมายเลขบัตรประชาชน	รหัสพนักงาน	ชื่อ-สกุล	ตำแหน่ง	ฝ่าย	เพศ		ลายเซ็น
						ชาย	หญิง	

[redacted]

MITR PHOL GROUP

MP-FM-9000-003/4

แบบลงทะเบียนการฝึกอบรม

หลักสูตร ซ้อมดับเพลิง อพยพหนีไฟ และสารเคมีรั่วไหล (ด้านโรงงาน) ครั้งที่ 1/2566

วันที่ 17 พฤษภาคม 2566 เวลา 10.00-18.00 น.

สถานที่ : แผนกคลังสินค้า จุดรวมพล : สนามบำเพ็ญ

วิทยากร : คุณสุรสิทธิ์ พุทธิเสน

ลำดับ	หมายเลขบัตรประชาชน	รหัสพนักงาน	ชื่อ-สกุล	ตำแหน่ง	ฝ่าย	เพศ		ลายเซ็น
						ชาย	หญิง	

[redacted]

MITR PHOL GROUP

MP-FM-0000-009/4

แบบลงทะเบียนการฝึกอบรม

หลักสูตร ซ่อมดับเพลิง อพยพหนีไฟ และสารเคมีรั่วไหล (ด้านโรงงาน) ครั้งที่ 1/2565

วันที่ 17 พฤษภาคม 2565 เวลา 10.00-16.00 น.

สถานที่ : แผนกคลังสินค้า จุดรวมพล : ลานปาล์ก

วิทยากร : คุณสุรชิตย์ พุทธิเสน

ลำดับ	หมายเลขบัตรประชาชน	รหัสพนักงาน	ชื่-สกุล	ตำแหน่ง	ฝ่าย	เพศ		ลายเซ็น
						ชาย	หญิง	
[redacted]								

MITR PHOL GROUP

MP-FM-0000-009/4

แบบลงทะเบียนการฝึกอบรม

หลักสูตร ซ่อมดับเพลิง อพยพหนีไฟ และสารเคมีรั่วไหล (ด้านโรงงาน) ครั้งที่ 1/2565

วันที่ 17 พฤษภาคม 2565 เวลา 10.00-16.00 น.

สถานที่ : แผนกคลังสินค้า จุดรวมพล : ลานปาล์ก

วิทยากร : คุณสุรชิตย์ พุทธิเสน

ลำดับ	หมายเลขบัตรประชาชน	รหัสพนักงาน	ชื่-สกุล	ตำแหน่ง	ฝ่าย	เพศ		ลายเซ็น
						ชาย	หญิง	
177								
178								
179								
180								
181								
182								
183								
184								
185								
186								
187								
188								
189								
190								
191								
192								
193								
194								
195								
196								
197								
198								

MFP-HM-8000-0004

MITR PHOL GROUP

แบบลงทะเบียนการฝึกอบรม

หลักสูตร ซ้อมดับเพลิง อพยพหนีไฟ และสาธิตสปีร์ไทซ์ (ด้านโรงงาน) ครั้งที่ 1/2566

วันที่ 17 พฤษภาคม 2566 เวลา 15.00-16.00 น.

สถานที่ : แผนกคลังสินค้า จุดรวมพล : สามเป่าสัก

วิทยากร : คุณสุรสิทธิ์ พุทธิเสน

ลำดับ	หมายเลขบัตรประชาชน	สังกัดหน่วยงาน	ชื่อสกุล	ตำแหน่ง	ฝ่าย	เพศ		ลายเซ็น
						ชาย	หญิง	
199								
200								
201								
202								
203								
204								
205								
206								
207								
208								
209								
210								
211								
212								
213								
214								
215								
216								
217								
218								
219								
220								

MFP-HM-8000-0004

MITR PHOL GROUP

แบบลงทะเบียนการฝึกอบรม

หลักสูตร ซ้อมดับเพลิง อพยพหนีไฟ และสาธิตสปีร์ไทซ์ (ด้านโรงงาน) ครั้งที่ 1/2566

วันที่ 17 พฤษภาคม 2566 เวลา 15.00-16.00 น.

สถานที่ : แผนกคลังสินค้า จุดรวมพล : สามเป่าสัก

วิทยากร : คุณสุรสิทธิ์ พุทธิเสน

ลำดับ	หมายเลขบัตรประชาชน	สังกัดหน่วยงาน	ชื่อสกุล	ตำแหน่ง	ฝ่าย	เพศ		ลายเซ็น
						ชาย	หญิง	
221								
222								
223								
224								
225								
226								
227								
228								
229								
230								
231								
232								
233								
234								
235								
236								
237								
238								
239								
240								
241								
242								

MTP-M-XXX-03/4

MTER PROF.
GROUP

แบบลงทะเบียนการฝึกอบรม

หลักสูตร ซ้อมดับเพลิง อพยพหนีไฟ และสารเคมีรั่วไหล (ด้านโรงงาน) ครั้งที่ 1/2566

วันที่ 17 พฤษภาคม 2566 เวลา 13.00-16.00 น.

สถานที่ : แผนกคลังสินค้า จุดรวมพล : ลานปั๊มน้ำ

วิทยากร : คุณสุรสิทธิ์ พุทธิเสน

ลำดับ	รหัสพนักงาน/ชื่อประชาชน	เลขที่พนักงาน	ชื่อ-สกุล	ตำแหน่ง	ฝ่าย	เพศ		ลายเซ็น
						ชาย	หญิง	
243								
244								
245								
246								
247								
248								
249								
250								
251								
252								
253								
254								
255								
256								
257								
258								
259								
260								
261								
262								
263								
264								

๓. เหตุการณ์จำลองและประมวลภาพการฝึกซ้อมดับเพลิงอพยพหนีไฟ และสารเคมีรั่วไหล ครั้งที่ ๑ ประจำปี ๒๕๖๖ (เอกสารแนบ ๓)

รายงานผลการฝึกซ้อมดับเพลิง อพยพหนีไฟ
และสารเคมีรั่วไหล ครั้งที่ 1 ประจำปี 2566 (กลางวัน)

ภาพการฝึกซ้อมดับเพลิง อพยพหนีไฟ และสารเคมีรั่วไหล

[redacted]

รายงานผลการฝึกซ้อมดับเพลิง อพยพหนีไฟ
และสารเคมีรั่วไหล ครั้งที่ 1 ประจำปี 2566 (กลางวัน)

ภาพการฝึกซ้อมดับเพลิง อพยพหนีไฟ และสารเคมีรั่วไหล

รายงานผลการฝึกซ้อมดับเพลิง อพยพหนีไฟ และสารเคมีรั่วไหล ครั้งที่ 1 ประจำปี 2566 (กลางวัน)

ภาพการฝึกซ้อมดับเพลิง อพยพหนีไฟ และสารเคมีรั่วไหล

[redacted]

รายงานผลการฝึกซ้อมดับเพลิง อพยพหนีไฟ และสารเคมีรั่วไหล ครั้งที่ 1 ประจำปี 2566 (กลางวัน)

ภาพการฝึกซ้อมดับเพลิง อพยพหนีไฟ และสารเคมีรั่วไหล

[redacted]

รายงานผลการฝึกซ้อมดับเพลิง อพยพหนีไฟ และสารเคมีรั่วไหล ครั้งที่ 1 ประจำปี 2566 (กลางวัน)

ผลการฝึกซ้อมดับเพลิง อพยพหนีไฟ
และสารเคมีรั่วไหล ครั้งที่ 1 ประจำปี 2566 ณ แผนก หม้อต้ม A
โดยทุกทีมสามารถเข้าระงับเหตุตามแผนงานที่วางไว้

1.	ผู้พบเห็นเหตุฉุกเฉิน	ผลการประเมิน	100.00 %
2.	ผู้ช่วยผู้บัญชาการเหตุฉุกเฉิน	ผลการประเมิน	87.50 %
3.	ผู้บัญชาการเหตุฉุกเฉิน	ผลการประเมิน	100.00 %
4.	เจ้าหน้าที่ประชาสัมพันธ์	ผลการประเมิน	100.00 %
5.	ทีมดับเพลิง MPK ทีมที่ 1(โรง A)	ผลการประเมิน	94.44 %
6.	ทีมดับเพลิง MPK ทีมที่ 2(โรง B)	ผลการประเมิน	100.00 %
7.	ทีมซ่อมบำรุงเครื่องกล	ผลการประเมิน	100.00 %
8.	ทีมซ่อมบำรุงไฟฟ้า	ผลการประเมิน	100.00 %
9.	ทีมเครื่องมือควบคุม	ผลการประเมิน	100.00 %
10.	เจ้าหน้าที่รักษาความปลอดภัย(รปภ)	ผลการประเมิน	100.00 %
11.	รถดับเพลิง	ผลการประเมิน	91.67 %
12.	รถพยาบาล	ผลการประเมิน	100.00 %
13.	ทีมค้นหา	ผลการประเมิน	100.00 %
14.	ผู้นำทีมอพยพ	ผลการประเมิน	90.00 %
15.	ทีมปฐมพยาบาล	ผลการประเมิน	100.00 %
16.	ทีมควบคุมสารเคมี	ผลการประเมิน	100.00 %
17.	ทีมสำรวจความเสียหาย	ผลการประเมิน	100.00 %

สรุปผลการประเมินเฉลี่ย 97.86 %

รายงานผลการฝึกซ้อมดับเพลิง อพยพหนีไฟ และสารเคมีรั่วไหล ครั้งที่ 1 ประจำปี 2566 (กลางคืน)

ภาพการฝึกซ้อมดับเพลิง อพยพหนีไฟ และสารเคมีรั่วไหล

[redacted]

รายงานผลการฝึกซ้อมดับเพลิง อพยพหนีไฟ และสารเคมีรั่วไหล ครั้งที่ 1 ประจำปี 2566 (กลางคืน)

ภาพการฝึกซ้อมดับเพลิง อพยพหนีไฟ และสารเคมีรั่วไหล

[redacted]

รายงานผลการฝึกซ้อมดับเพลิง อพยพหนีไฟ และสารเคมีรั่วไหล ครั้งที่ 1 ประจำปี 2566 (กลางคืน)

ภาพการฝึกซ้อมดับเพลิง อพยพหนีไฟ และสารเคมีรั่วไหล

[redacted]

รายงานผลการฝึกซ้อมดับเพลิง อพยพหนีไฟ และสารเคมีรั่วไหล ครั้งที่ 1 ประจำปี 2566 (กลางคืน)

ภาพการฝึกซ้อมดับเพลิง อพยพหนีไฟ และสารเคมีรั่วไหล

รายงานผลการฝึกซ้อมดับเพลิง อพยพหนีไฟ และสารเคมีรั่วไหล ครั้งที่ 1 ประจำปี 2566 (กลางคืน)

ภาพการฝึกซ้อมดับเพลิง อพยพหนีไฟ และสารเคมีรั่วไหล

รายงานผลการฝึกซ้อมดับเพลิง อพยพหนีไฟ และสารเคมีรั่วไหล ครั้งที่ 1 ประจำปี 2566 (กลางคืน)

ผลการฝึกซ้อมดับเพลิง อพยพหนีไฟ
และสารเคมีรั่วไหล ครั้งที่ 1 ประจำปี 2566 ณ แผนกคลังสินค้า
โดยทุกทีมสามารถเข้าระงับเหตุตามแผนงานที่วางไว้ (ตามเอกสารแนบ)

1.	ผู้พบเห็นเหตุฉุกเฉิน	ผลการประเมิน	100.00 %
2.	ผู้ช่วยผู้บัญชาการเหตุฉุกเฉิน	ผลการประเมิน	87.50 %
3.	ผู้บัญชาการเหตุฉุกเฉิน	ผลการประเมิน	100.00 %
4.	เจ้าหน้าที่ประชาสัมพันธ์	ผลการประเมิน	100.00 %
5.	ทีมดับเพลิง MPK ทีมที่ 1(logistic)	ผลการประเมิน	100.00 %
6.	ทีมดับเพลิง MPK ทีมที่ 2(โรง B)	ผลการประเมิน	100.00 %
7.	ทีมซ่อมบำรุงเครื่องกล	ผลการประเมิน	100.00 %
8.	ทีมซ่อมบำรุงไฟฟ้า	ผลการประเมิน	100.00 %
9.	ทีมเครื่องมือควบคุม	ผลการประเมิน	100.00 %
10.	เจ้าหน้าที่รักษาความปลอดภัย(รปภ)	ผลการประเมิน	100.00 %
11.	รถดับเพลิง	ผลการประเมิน	91.67 %
12.	รถพยาบาล	ผลการประเมิน	100.00 %
13.	ทีมค้นหา	ผลการประเมิน	100.00 %
14.	ผู้นำทีมอพยพ	ผลการประเมิน	90.00 %
15.	ทีมปฐมพยาบาล	ผลการประเมิน	100.00 %
16.	ทีมควบคุมสารเคมี	ผลการประเมิน	100.00 %
17.	ทีมสำรวจความเสียหาย	ผลการประเมิน	100.00 %

สรุปผลการประเมินเฉลี่ย 98.19 %

๔. แบบประเมินผลการฝึกซ้อมดับเพลิงอพยพหนีไฟ และสารเคมีรั่วไหล
ครั้งที่ ๑ ประจำปี ๒๕๖๖ (เอกสารแนบ ๔)

แบบประเมินการฝึกซ้อมแผนดับเพลิงและฝึกซ้อมอพยพหนีไฟ

แบบฟอร์มสำหรับการประเมินการฝึกซ้อม ดังนี้

[redacted]

ลำดับ	รายการ	2	1	0	รวม
1	ไปตรวจสอบเมื่อพบสิ่งผิดปกติ	2			2
2	เข้าไปดับเพลิงเบื้องต้น	2			2
3	ร้องตะโกนไฟไหม้ ระหว่างที่ทำการดับเพลิง	2			2
4	ไปกดสัญญาณแจ้งเหตุเพลิงไหม้ กด 1 ครั้ง	2			2
5	แจ้งหัวหน้ากะ แจ้งเหตุเพลิงไหม้ทางวิทยุ ช่อง 30 บอกบริเวณที่เกิดเพลิงไหม้	2			2
6	มีความกระตือรือร้น ใช้เวลาไม่เกิน 2 นาที	2			2
	รวม	12			12

เกณฑ์การให้คะแนน รวม = 100 %

2. ปฏิบัติตามครบถ้วน

1. ปฏิบัติตามแต่ไม่ครบถ้วน

0. ไม่ปฏิบัติตาม

ข้อเสนอแนะอื่นๆ :

แบบประเมินการฝึกซ้อมแผนฉุกเฉิน บริษัท รวมเกษตรกรอุตสาหกรรม จำกัด

[redacted]

ลำดับ	รายการ	2	1	0	รวม
1	มาถึงที่เกิดเหตุภายในเวลา 1 นาที	2			2
2	แจ้งประชาสัมพันธ์ขอรถดับเพลิงอุทยาน ขอรถพยาบาล แจ้งผู้บริหารในโรงงานและในอุทยาน จป.สวล	2			2
3	แจ้งทีมดับเพลิงประจำกะทุกแผนก ให้มาระงับเหตุ	2			2
4	สั่งการให้ช่างไฟฟ้าไปตัดไฟ , ยานยนต์ เครื่องกล ไปตรวจสอบปั๊มน้ำดับเพลิง , เครื่องมือควบคุม เตรียมความพร้อมณะจุดเกิดเหตุ (กรณีที่ หัวหน้าที่ผู้สั่งการ ยบ.ไม่อยู่)		1		1
5	ประสานงานกับทุกทีมให้มีการรายงานตัวต่อ Fire Marshall	2			2
6	ประสานงานกับ รปภ.ให้กั้นรถที่ไม่เกี่ยวข้องและอำนวยความสะดวกให้รถดับเพลิงและรถพยาบาล		1		1
7	ประสานงานกับหัวหน้าทีมอพยพตรวจสอบจำนวนผู้อพยพ	2			2
8	แจ้งจำนวนผู้อพยพให้กับ Fire Marshall รับทราบ	2			2
	รวม	12	2		14

เกณฑ์การให้คะแนน รวม = 87.5 %

2. ปฏิบัติตามครบถ้วน

1. ปฏิบัติตามแต่ไม่ครบถ้วน

0. ไม่ปฏิบัติตาม

ข้อเสนอแนะอื่นๆ :

แบบประเมินการซ้อมแผนฉุกเฉิน บริษัท รวมเทพตรกรตสาหกรรม จำกัด

[redacted]

ลำดับ	รายการ	2	1	0	รวม
1	มาถึงจุดเกิดเหตุ ภายใน 1 นาที สอบถามเหตุการณ์เบื้องต้นและการตัดสินใจเฉพาะหน้า ณ จุดเกิดเหตุ	2			2
2	แบ่งทีมดับเพลิง และตรวจนับจำนวนทีมดับเพลิงก่อน-หลังการผจญเพลิง และสั่งการเข้าระงับเหตุ	2			2
3	แจ้ง ช่องบำรุงไฟฟ้า กดสัญญาณ 3 ครั้ง และประกาศภาวะฉุกเฉิน ประกาศอพยพ และแจ้ง ผจก.ฝ่ายประกัน	2			2
4	สั่งการให้ทีมค้นหาเข้าค้นหาและช่วยเหลือผู้สูญหาย	2			2
5	มีการสั่งการให้สำรวจความเสียหาย ที่จุดเกิดเหตุหลังเหตุการณ์สงบ	2			2
6	แจ้งประชาสัมพันธ์ ให้ประกาศเสียงตามสายยกเลิกภาวะฉุกเฉิน	2			2
	รวม	12			12

รวม = 100 %

เกณฑ์การให้คะแนน

2. ปฏิบัติตามครบถ้วน

1. ปฏิบัติตามแต่ไม่ครบถ้วน

0. ไม่ปฏิบัติตาม

ข้อเสนอแนะอื่นๆ :

[redacted]

		2	1	0	รวม
1	สอบถามข้อมูลจุดเกิดเหตุ สถานที่ เวลา ชื่อ-สกุล ผู้แจ้ง	2			2
2	แจ้งผู้บริหารและประกาศเสียงตามสายว่าเกิดเหตุฉุกเฉินในโรงงาน	2			2
3	โทรศัพท์หรือ วิทยุแจ้งขอรถดับเพลิงรถพยาบาล MPK ว.30 ,	2			2
4	โทรศัพท์หรือวิทยุแจ้งขอรถดับเพลิง BIO ว. 60 PK.21	2			2
5	โทรศัพท์ขอรถดับเพลิงจากภายนอกเข้าสนับสนุน	2			2
6	โทรศัพท์หรือวิทยุแจ้ง รปภ.ให้ เปิด ปิด เส้นทางจราจร ว.30	2			2
7	โทรแจ้ง ผอ.ผจก. จป. , สวล.	2			2
8	ประกาศเสียงตามสายให้พนักงานอพยพ	2			2
9	ความสามะดีอรีอรินและการให้รายละเอียด ในการแจ้งเหตุ	2			2
	รวม	18			18

รวม = 100 %

เกณฑ์การให้คะแนน

2. ปฏิบัติตามครบถ้วน

1. ปฏิบัติตามแต่ไม่ครบถ้วน

0. ไม่ปฏิบัติตาม

ข้อเสนอแนะอื่นๆ :

[redacted]

ลำดับ	รายการ	2	1	0	รวม
1	พนักงานดับเพลิงมีการแต่งชุดดับเพลิงครบทุกคนและแต่งตัวเสร็จภายใน 1 นาที	2			2
2	พนักงานดับเพลิงมาถึงที่เกิดเหตุภายใน 3 นาที(นับจากรับแจ้งจาก Fire Marshal)	2			2
3	มีการรายงานตัวต่อ ผู้บัญชาการดับเพลิง (Fire Marshall) ที่ศูนย์ บัญชาการภาวะฉุกเฉิน เพื่อรับฟังถึงวิธีการและขั้นตอนในการระงับเหตุฉุกเฉิน	2			2
4	มีการตรวจนับจำนวนทีมทั้งก่อนระงับเหตุและหลังจากระงับเหตุ	2			2
5	การรับคำสั่งจาก Fire Marshal และการรายงานสถานการณ์ต่อ Fire Marshal อย่างต่อเนื่อง	2			2
6	มีการใช้อุปกรณ์ดับเพลิงได้อย่างถูกต้อง	2			2
7	ความพร้อมของทีมในการเข้าระงับเหตุ เดินหน้า , ถอยหลัง, ซ้าย , ขวา ได้อย่างถูกต้อง	2			2
8	มีการใช้สัญญาณมือในการประสานงานกับทีมดับเพลิงที่ประจำรถดับเพลิงและคนประจำตู้ดับเพลิง มีความถูกต้องชัดเจนในการใช้สัญญาณมือ	2			2
9	ความกระตือรือร้นในที่เกิดเหตุ		1		1
	รวม	16	1		17

เกณฑ์การให้คะแนน รวม = 94.44 %

2. ปฏิบัติตามครบถ้วน

1. ปฏิบัติตามแต่ไม่ครบถ้วน

0. ไม่ปฏิบัติตาม

ข้อเสนอแนะอื่นๆ : อยากให้ฝึกตามกระทรวงอุตสาหกรรม หรือเกิดเหตุการณ์จริงๆ

แบบประเมินการฝึกซ้อมแผนฉุกเฉิน บริษัท รวมเกษตรกรขุดสาหกรรม จำกัด

[redacted]

วันเ

ลำดับ	[redacted]	2	1	0	รวม
1	พนักงานดับเพลิงมีการแต่งชุดดับเพลิงครบทุกคนและแต่งตัวเสร็จภายใน 1 นาที	2			2
2	พนักงานดับเพลิงมาถึงที่เกิดเหตุภายใน 3 นาที	2			2
3	มีการรายงานตัวต่อ ผู้บัญชาการดับเพลิง (Fire Marshall) ที่ศูนย์ บัญชาการภาวะฉุกเฉิน เพื่อรับฟังถึงวิธีการและขั้นตอนในการระงับเหตุฉุกเฉิน	2			2
4	มีการตรวจนับจำนวนทีมทั้งก่อนระงับเหตุและหลังจากระงับเหตุ	2			2
5	การรับคำสั่งจาก Fire Marshal และการรายงานสถานการณ์ต่อ Fire Marshal อย่างต่อเนื่อง	2			2
6	มีการใช้อุปกรณ์ดับเพลิงได้อย่างถูกต้อง	2			2
7	ความพร้อมของทีมในการเข้าระงับเหตุ เดินหน้า , ถอยหลัง, ซ้าย , ขวา ได้อย่างถูกต้อง	2			2
8	มีการใช้สัญญาณมือในการประสานงานกับทีมดับเพลิงที่ประจำรถดับเพลิงและคนประจำตู้ดับเพลิง มีความถูกต้องชัดเจนในการใช้สัญญาณมือ	2			2
9	ความกระตือรือร้นในที่เกิดเหตุ	2			2
	รวม	18			18

เกณฑ์การให้คะแนน รวม = 100 %

2. ปฏิบัติตามครบถ้วน

1. ปฏิบัติตามแต่ไม่ครบถ้วน

0. ไม่ปฏิบัติตาม

ข้อเสนอแนะอื่นๆ :

แบบประเมินการฝึกซ้อมแผนฉุกเฉิน บริษัท รวมเกษตรกรอุตสาหกรรม จำกัด

[redacted]

ลำดับ	รายการ	เกณฑ์การประเมิน			
		2	1	0	รวม
1	เดินทางมายังจุดเกิดเหตุและรายงานตัวต่อ Fire Marshal ภายใน 1 นาที	2			2
2	เป็นทีมสนับสนุนในการระงับเหตุ ตามคำสั่งการ Fire Marshal	2			2
3	มีการตรวจสอบปั๊มน้ำดับเพลิงเครื่องยนต์ดีเซลและแจ้งความพร้อมใช้งาน	2			2
4	เข้าร่วมประชุมและวางแผนที่ศูนย์บัญชาการภาวะฉุกเฉิน	2			2
5	การเข้าสำรวจความเสียหาย	2			2
6	ความกระตือรือร้นในที่เกิดเหตุ	2			2
	รวม	12			12

รวม = 100 %

เกณฑ์การให้คะแนน

2. ปฏิบัติตามครบถ้วน

1. ปฏิบัติตามแต่ไม่ครบถ้วน

0. ไม่ปฏิบัติตาม

ข้อเสนอแนะอื่นๆ ;

แบบประเมินการฝึกซ้อมแผนฉุกเฉิน บริษัท รวมเกษตรกรอุตสาหกรรม จำกัด

[redacted]

ลำดับ	รายการ	2	1	0	รวม
1	เดินทางมายังจุดเกิดเหตุและรายงานตัวต่อ Fire Marshal ภายใน 1 นาที	2			2
2	เป็นทีมสนับสนุนในการระงับเหตุ ตามคำสั่งการ Fire Marshal	2			2
3	มีการแจ้งการตัดกระแสไฟฟ้าต่อ Fire Marshal	2			2
4	เข้าร่วมประชุมและวางแผนที่ศูนย์บัญชาการภาวะฉุกเฉิน	2			2
5	การเข้าสำรวจความเสียหาย	2			2
6	ความกระตือรือร้นในที่เกิดเหตุ	2			2
	รวม	12			12

รวม = 100 %

เกณฑ์การให้คะแนน

2. ปฏิบัติตามครบถ้วน

1. ปฏิบัติตามแต่ไม่ครบถ้วน

0. ไม่ปฏิบัติตาม

ข้อเสนอแนะอื่นๆ ;

แบบประเมินการฝึกซ้อมแผนฉุกเฉิน บริษัท รวมเกษตรกรอุตสาหกรรม จำกัด

[redacted]

ลำดับ	รายการ	เกณฑ์การประเมิน			
		2	1	0	รวม
1	เดินทางมายังจุดเกิดเหตุและรายงานตัวต่อ Fire Marshal ภายใน 1 นาที	2			2
2	เป็นเชิมสนับสนุนในการระงับเหตุ ตามคำสั่งการ Fire Marshal	2			2
3	เข้าร่วมประชุมและวางแผนที่ศูนย์บัญชาการภาวะฉุกเฉิน	2			2
4	การเข้าสำรวจความเสียหาย	2			2
5	ความกระตือรือร้นในที่เกิดเหตุ	2			2
	รวม	10			10

เกณฑ์การให้คะแนน รวม = 100 %

2. ปฏิบัติตามครบถ้วน

1. ปฏิบัติตามแต่ไม่ครบถ้วน

0. ไม่ปฏิบัติตาม

ข้อเสนอแนะอื่นๆ :

แบบประเมินการฝึกซ้อมแผนฉุกเฉิน บริษัท รวมเกษตรกรอุตสาหกรรม จำกัด

[redacted]

ลำดับ	รายการ	2	1	0	รวม
1	หัวหน้า รปภ.เดินทางมายังจุดเกิดเหตุและรายงานตัวต่อ Fire Marshal 1นาที	2			2
2	ควบคุม ดูแล การจราจรเปิด-ปิด เส้นทางอำนวยความสะดวกให้ดับเพลิง - รถพยาบาลเข้า	2			2
3	ใช้ธงแดงกั้นแยกและบอกเส้นทางจะดับเพลิงให้ไปยังจุดเกิดเหตุได้อย่างถูกต้อง	2			2
	รวม	6			6

เกณฑ์การให้คะแนน รวม = 100 %

2. ปฏิบัติตามครบถ้วน

1. ปฏิบัติตามแต่ไม่ครบถ้วน

0. ไม่ปฏิบัติตาม

ข้อเสนอแนะอื่นๆ :

แบบประเมินการฝึกซ้อมแผนฉุกเฉิน บริษัท รวมเกษตรกรอุตสาหกรรม จำกัด

[redacted]

ลำดับ	รายการ	เกณฑ์การประเมิน			
		2	1	0	รวม
1	สอบถามถึงรายละเอียดเหตุการณ์เมื่อได้รับแจ้งเหตุฉุกเฉิน ครอบคลุมเหตุเกิดที่ไหน เมื่อใด อย่างไร มีผู้บาดเจ็บหรือไม่	2			2
2	ระยะเวลานับตั้งแต่ได้รับแจ้งเหตุไปถึงจุดเกิดเหตุไม่ควรเกิน PK 3 นาที/ Bio 5 นาที โดกสะอาด...., ชุมแพ....., ผักปัง..... * เกิน 5 นาที		1		1
3	มีรายงานตัวต่อ Fire Marshal	2			2
4	การปฏิบัติตามคำสั่งของ Fire marshal	2			2
5	อุปกรณ์ต่างๆในรถดับเพลิงพร้อมใช้งาน ทักษะในการใช้อุปกรณ์ในรถดับเพลิง พร้อมทั้งการให้สัญญาณมือ	2			2
6	ความกระตือรือร้นในที่เกิดเหตุ	2			2
	รวม	10	1		11

รวม = 91.67 %

เกณฑ์การให้คะแนน

2. ปฏิบัติตามครบถ้วน

1. ปฏิบัติตามแต่ไม่ครบถ้วน

0. ไม่ปฏิบัติตาม

ข้อเสนอแนะอื่นๆ ;

[redacted]

ลำดับ	รายการ				
		2	1	0	รวม
1	ระยะเวลานับตั้งแต่ได้รับแจ้งเหตุไปถึงจุดเกิดเหตุไม่ควรเกิน 3 นาที	2			2
2	มีรายงานตัวต่อ Fire Marshal	2			2
3	มีการประเมินผู้กดเจ็บเบื้องต้น การตัดสินใจในการปฐมพยาบาลหรือการส่งต่อผู้ป่วย	2			2
4	รายงานผลการปฏิบัติงานต่อ Fire marshal	2			2
5	ความกระตือรือร้นในที่เกิดเหตุ	2			2
	รวม	10			10

รวม = 100 %

เกณฑ์การให้คะแนน

2. ปฏิบัติตามครบถ้วน

1. ปฏิบัติตามแต่ไม่ครบถ้วน

0. ไม่ปฏิบัติตาม

ข้อเสนอแนะอื่นๆ ;

แบบประเมินการฝึกซ้อมแผนฉุกเฉิน บริษัท รวมเกษตรกรอุตสาหกรรม จำกัด

[redacted]

ลำดับ	รายการ	2	1	0	รวม
1	มีการรายงานตัวต่อ Fire Marshal ที่ศูนย์บัญชาการภาวะฉุกเฉิน	2			2
2	ทักษะในการค้นหา และ การเลือกวิธีเคลื่อนย้ายผู้ประสบภัย	2			2
3	มีการรายงานต่อ Fire Marshal มีการแจ้งรายละเอียด พบผู้บาดเจ็บ	2			2
4	ความกระตือรือร้น	2			2
	รวม	8			8

รวม = 100 %

เกณฑ์การให้คะแนน

2. ปฏิบัติตามครบถ้วน

1. ปฏิบัติตามแต่ไม่ครบถ้วน

0. ไม่ปฏิบัติตาม

ข้อเสนอแนะอื่นๆ ;

แบบประเมินการฝึกซ้อมแผนฉุกเฉิน บริษัท รวมเกษตรกรอุตสาหกรรม จำกัด

[redacted]

ลำดับ	รายการ	2	1	0	รวม
1	รับคำสั่งจาก Fire Marshall สั่งการให้พนักงานอพยพ	2			2
2	ติดธงแดงและใบรายชื่อเดินเร็วนำทีมออกจากอาคาร	2			2
3	นำทีมอพยพไปยังจุดรวมพลภายในเวลา 5 นาที	2			2
4	มีการตรวจนับจำนวนพนักงาน บริเวณจุดรวมพลและมีการเช็คชื่อ		1		1
5	มีการแจ้งผลการตรวจนับจำนวนพนักงานต่อ Fire Marshal	2			2
	รวม	9			9

รวม = 90 %

เกณฑ์การให้คะแนน

2. ปฏิบัติตามครบถ้วน

1. ปฏิบัติตามแต่ไม่ครบถ้วน

0. ไม่ปฏิบัติตาม

ข้อเสนอแนะอื่นๆ ; ฝึกการใช้ชื่อ นศ. ให้ครบถ้วน

แบบประเมินการฝึกซ้อมแผนฉุกเฉิน บริษัท รวมเกษตรกรอุตสาหกรรม จำกัด

ทีมปฐมพยาบาล

[redacted]

ลำดับ	รายการ	2	1	0	รวม
1	สอบถามอาการของผู้บาดเจ็บ	2			2
2	ทำการปฐมพยาบาลเบื้องต้นอย่างถูกวิธี	2			2
3	มีการรายงานต่อ Fire Marshal มีการแจ้งรายละเอียดผู้บาดเจ็บ เช่น บาดเจ็บบริเวณไหน อาการเบื้องต้นของผู้บาดเจ็บ ส่งต่อที่ รพ.	2			2
4	ความกระตือรือร้น	2			2
	รวม	8			8

รวม = 100 %

เกณฑ์การให้คะแนน

2. ปฏิบัติตามครบถ้วน

1. ปฏิบัติตามแต่ไม่ครบถ้วน

0. ไม่ปฏิบัติตาม

ข้อเสนอแนะอื่นๆ ;

แบบประเมินการฝึกซ้อมแผนฉุกเฉิน บริษัท รวมเกษตรกรอุตสาหกรรม จำกัด

[redacted]

ลำดับ	รายการ	2	1	0	รวม
1	ทีมควบคุมสารเคมี แต่งชุดกันสารเคมีครบทุกคนและแต่งตัวเสร็จภายใน 1 นาที	2			2
2	ทีมควบคุมสารเคมีมาถึงที่เกิดเหตุภายใน 3 นาที(นับจากรับแจ้งจาก Fire Marshal)	2			2
3	มีการรายงานตัวต่อ ผู้บัญชาการดับเพลิง (Fire Marshall) ที่ศูนย์ บัญชาการภาวะฉุกเฉิน เพื่อรับฟังถึงวิธีการและขั้นตอนในการระงับควบคุมสารเคมี	2			2
4	มีการตรวจนับจำนวนขั้นทั้งก่อนระงับเหตุและหลังจากระงับเหตุ	2			2
5	รายงานผลการปฏิบัติงานให้ทราบเป็นระยะ	2			2
6	มีการใช้ถุงทรายปิดกั้นไม่ให้สารเคมีรั่วไหลออกภายนอกโรงงาน	2			2
7	ความกระตือรือร้นในที่เกิดเหตุ	2			2
	รวม	14			14

รวม = 100 %

เกณฑ์การให้คะแนน

2. ปฏิบัติตามครบถ้วน

1. ปฏิบัติตามแต่ไม่ครบถ้วน

0. ไม่ปฏิบัติตาม

ข้อเสนอแนะอื่นๆ ;

แบบประเมินการฝึกซ้อมแผนฉุกเฉิน บริษัท รวมเกษตรกรอุตสาหกรรม จำกัด

[redacted]

ลำดับ		2	1	0	รวม
1	พนักงานเข้าตรวจสอบจุดเกิดเหตุสำรวจความเสียหาย	2			2
2	ค้นหาแหล่งต้นเพลิงที่ทำให้เกิดเพลิงไหม้	2			2
3	สำรวจความเสียหายอาคารโครงสร้างที่ถูกแรงระเบิด	2			2
4	ประเมินความเสียหายจากเหตุการณ์	2			2
5	กำหนดแผนร่วงด่วนที่ดำเนินการแก้ไข	2			2
6	กระตือรือร้นตอบสนองแผนได้อย่างรวดเร็ว	2			2
	รวม	12			12

รวม = 100 %

เกณฑ์การให้คะแนน

2. ปฏิบัติตามครบถ้วน

1. ปฏิบัติตามแต่ไม่ครบถ้วน

0. ไม่ปฏิบัติตาม

ข้อเสนอแนะอื่นๆ :

แบบประเมินการฝึกซ้อมแผนดับเพลิงและฝึกซ้อมอพยพหนีไฟ

แบบฟอร์มสำหรับการประเมินการฝึกซ้อม ดังนี้

[redacted]

ลำดับ	รายการ	2	1	0	รวม
1	ไปตรวจสอบเมื่อพบสิ่งผิดปกติ	2			2
2	เข้าไปดับเพลิงเบื้องต้น	2			2
3	ร้องตะโกนไฟไหม้ ระหว่างที่ทำการดับเพลิง	2			2
4	ไปกดสัญญาณแจ้งเหตุเพลิงไหม้ กด 1 ครั้ง	2			2
5	แจ้งหัวหน้ากะ แจ้งเหตุเพลิงไหม้ทางวิทยุ ช่อง 30 บอกบริเวณที่เกิดเพลิงไหม้	2			2
6	มีความกระตือรือร้น ใช้เวลาไม่เกิน 2 นาที	2			2
	รวม	12			12

รวม = 100 %

เกณฑ์การให้คะแนน

2. ปฏิบัติตามครบถ้วน

1. ปฏิบัติตามแต่ไม่ครบถ้วน

0. ไม่ปฏิบัติตาม

ข้อเสนอแนะอื่นๆ :

แบบประเมินการฝึกซ้อมแผนฉุกเฉิน บริษัท รวมเกษตรกรอุตสาหกรรม จำกัด

ผู้ช[redacted]

วัน[redacted]

ลำดับ	รายการ	2	1	0	รวม
1	มาถึงที่เกิดเหตุภายในเวลา 1 นาที	2			2
2	แจ้งประชาสัมพันธ์ขอรถดับเพลิงอุทยาน รถรพยาบาล แจ้งผู้บริหารในโรงงานและในอุทยาน จป.สวล.	2			2
3	แจ้งทีมดับเพลิงประจำกะทุกแผนก ให้มาระงับเหตุ	2			2
4	สั่งการให้ช่างไฟฟ้าไปตัดไฟ , ยานพาหนะ เครื่องกล ไปตรวจสอบปั๊มน้ำดับเพลิง , เครื่องมือควบคุม เตรียมความพร้อมกะจุดเกิดเหตุ (กรณีที่ทำหน้าที่ผู้สั่งการ ผบ.ไม่อยู่)		1		1
5	ประสานงานกับทุกทีมให้มีการรายงานตัวต่อ Fire Marshall	2			2
6	ประสานงานกับ รปภ.ให้กั้นรถที่ไม่เกี่ยวข้องและอำนวยความสะดวกให้รถดับเพลิงและรถพยาบาล				1
7	ประสานงานกับหัวหน้าทีมอพยพตรวจสอบจำนวนผู้อพยพ	2			2
8	แจ้งจำนวนผู้อพยพให้กับ Fire Marshall รับทราบ	2			2
	รวม	12	2		14

เกณฑ์การให้คะแนน รวม = 92.5 %

2. ปฏิบัติตามครบถ้วน

1. ปฏิบัติตามแต่ไม่ครบถ้วน

0. ไม่ปฏิบัติตาม

ข้อเสนอแนะอื่นๆ :

[redacted]

ลำดับ	รายการ	2	1	0	รวม
1	มาถึงจุดเกิดเหตุ ภายใน 1 นาที สอบถามเหตุการณ์เบื้องต้นและการตัดสินใจเฉพาะหน้า ณ จุดเกิดเหตุ	2			2
2	แจ้งทีมดับเพลิง และตรวจนับจำนวนทีมดับเพลิงก่อน-หลังการผจญเพลิง และสั่งการเข้าระงับเหตุ	2			2
3	แจ้ง ซ่อมบำรุงไฟฟ้า กดสัญญาณ 3 ครั้ง และประกาศภาวะฉุกเฉิน ประกาศอพยพ และแจ้ง ผจก.ฝ่ายประกัน	2			2
4	สั่งการให้ทีมค้นหาเก็ค้นหาและช่วยเหลือผู้สูญหาย	2			2
5	มีการสั่งการให้สำรวจความเสียหาย ที่จุดเกิดเหตุหลังเหตุการณ์สงบ	2			2
6	แจ้งประชาสัมพันธ์ ให้ประกาศเสียงตามสายยกเลิกภาวะฉุกเฉิน	2			
	รวม	12			12

เกณฑ์การให้คะแนน รวม = 100 %

2. ปฏิบัติตามครบถ้วน

1. ปฏิบัติตามแต่ไม่ครบถ้วน

0. ไม่ปฏิบัติตาม

ข้อเสนอแนะอื่นๆ :

แบบประเมินการฝึกซ้อมแผนฉุกเฉิน บริษัท รวมเกษตรกรอุตสาหกรรม จำกัด

[redacted]

ลำดับ	รายการ	2	1	0	รวม
1	สอบถามข้อมูลจุดเกิดเหตุ สถานที่ บริเวณ ชื่อ-สกุล ผู้แจ้ง	2			2
2	แจ้งผู้บริหารและประกาศเสียงตามสายว่าเกิดเหตุฉุกเฉินในโรงงาน	2			2
3	โทรศัพท์หรือ วิทยุแจ้งขอรถดับเพลิงรพยาบาล MPK ว.30 ,	2			2
4	โทรศัพท์หรือวิทยุแจ้งขอรถดับเพลิง BIO ว. 60 PK.21	2			2
5	โทรศัพท์ขอรถดับเพลิงจากภายนอกเข้าสนับสนุน	2			2
6	โทรศัพท์หรือวิทยุแจ้ง รปภ.ให้ เปิด-ปิด เส้นทางจราจร ว.30	2			2
7	โทรแจ้ง ผอ.ผจก, จป. , สวล.	2			2
8	ประกาศเสียงตามสายให้พนักงานอพยพ	2			2
9	ความกระตือรือร้นและการให้รายละเอียด ในการแจ้งเหตุ	2			2
	รวม	18			18

เกณฑ์การให้คะแนน รวม = 100 %

2. ปฏิบัติตามครบถ้วน

1. ปฏิบัติตามแต่ไม่ครบถ้วน

0. ไม่ปฏิบัติตาม

ข้อเสนอแนะอื่นๆ :

แบบประเมินการฝึกซ้อมแผนฉุกเฉิน บริษัท รวมเกษตรกรอุตสาหกรรม จำกัด

[redacted]

ลำดับ	รายการ	2	1	0	รวม
1	พนักงานดับเพลิงมีการแต่งชุดดับเพลิงครบทุกคนและแต่งตัวเสร็จภายใน 1 นาที	2			2
2	พนักงานดับเพลิงมาถึงที่เกิดเหตุภายใน 3 นาที(นับจากรับแจ้งจาก Fire Marshal)	2			2
3	มีการรายงานตัวต่อ ผู้บัญชาการดับเพลิง (Fire Marshall) ที่ศูนย์ บัญชาการภาวะฉุกเฉิน เพื่อรับฟังถึงวิธีการและขั้นตอนในการระงับเหตุฉุกเฉิน	2			2
4	มีการตรวจนับจำนวนทีมทั้งก่อนระงับเหตุและหลังจากระงับเหตุ	2			2
5	การรับคำสั่งจาก Fire Marshal และการรายงานสถานการณ์ต่อ Fire Marshal อย่างต่อเนื่อง	2			2
6	มีการใช้อุปกรณ์ดับเพลิงได้อย่างถูกต้อง	2			2
7	ความพร้อมของทีมในการเข้าระงับเหตุ เดินหน้า , ถอยหลัง, ซ้าย , ขวา ได้อย่างถูกต้อง	2			2
8	มีการใช้สัญญาณมือในการประสานงานกับทีมดับเพลิงที่ประจำรถดับเพลิงและคนประจำตู้ดับเพลิง มีความถูกต้องชัดเจนในการใช้สัญญาณมือ	2			2
9	ความกระตือรือร้นในที่เกิดเหตุ	2			2
	รวม	18			18

เกณฑ์การให้คะแนน รวม = 100 %

2. ปฏิบัติตามครบถ้วน

1. ปฏิบัติตามแต่ไม่ครบถ้วน

0. ไม่ปฏิบัติตาม

ข้อเสนอแนะอื่นๆ :

แบบประเมินการฝึกซ้อมแผนฉุกเฉิน บริษัท รวมเกษตรกรอุตสาหกรรม จำกัด

[redacted]

1	พนักงานดับเพลิงมีการแต่งชุดดับเพลิงครบทุกคนและแต่งตัวเสร็จภายใน 1 นาที	2			2
2	พนักงานดับเพลิงมาถึงที่เกิดเหตุภายใน 3 นาที	2			2
3	มีการรายงานตัวต่อ ผู้บัญชาการดับเพลิง (Fire Marshall) ที่ศูนย์บัญชาการภาวะฉุกเฉิน เพื่อรับทั้งถึงวิธีการและขั้นตอนในการระงับเหตุฉุกเฉิน	2			2
4	มีการตรวจนับจำนวนทีมทั้งก่อนระงับเหตุและหลังจากระงับเหตุ	2			2
5	การรับคำสั่งจาก Fire Marshal และการรายงานสถานการณ์ต่อ Fire Marshal อย่างต่อเนื่อง	2			2
6	มีการใช้อุปกรณ์ดับเพลิงได้อย่างถูกต้อง	2			2
7	ความพร้อมของทีมในการเข้าระงับเหตุ เดินหน้า , ถอยหลัง, ซ้าย , ขวา ได้อย่างถูกต้อง	2			2
8	มีการใช้สัญญาณมือในการประสานงานกับทีมดับเพลิงที่ประจำรถดับเพลิงและคนประจำตู้ดับเพลิง มีความถูกต้องชัดเจนในการใช้สัญญาณมือ	2			2
9	ความกระตือรือร้นในที่เกิดเหตุ	2			2
	รวม	19			19

เกณฑ์การให้คะแนน รวม = 100 %

2. ปฏิบัติตามครบถ้วน

1. ปฏิบัติตามแต่ไม่ครบถ้วน

0. ไม่ปฏิบัติตาม

ข้อเสนอแนะอื่นๆ :

แบบประเมินการฝึกซ้อมแผนฉุกเฉิน บริษัท รวมเกษตรกรอุตสาหกรรม จำกัด

[redacted]

1	เดินทางมายังจุดเกิดเหตุและรายงานตัวต่อ Fire Marshal ภายใน 1 นาที	2			2
2	เป็นทีมสนับสนุนในการระงับเหตุ ตามคำสั่งการ Fire Marshal	2			2
3	มีการตรวจสอบปั๊มน้ำดับเพลิงเครื่องยนต์ดีเซลและแจ้งความพร้อมใช้งาน	2			2
4	เข้าร่วมประชุมและวางแผนที่ศูนย์บัญชาการภาวะฉุกเฉิน	2			2
5	การเข้าสำรวจความเสียหาย	2			2
6	ความกระตือรือร้นในที่เกิดเหตุ	2			2
	รวม	12			12

เกณฑ์การให้คะแนน รวม = 100 %

2. ปฏิบัติตามครบถ้วน

1. ปฏิบัติตามแต่ไม่ครบถ้วน

0. ไม่ปฏิบัติตาม

ข้อเสนอแนะอื่นๆ :

แบบประเมินการฝึกซ้อมแผนฉุกเฉิน บริษัท รวมเกษตรกรอุตสาหกรรม จำกัด

ฝ่ายซ่อมบำรุง ไฟฟ้า

[redacted]

		2	1	0	รวม
1	เดินทางมายังจุดเกิดเหตุและรายงานตัวต่อ Fire Marshal ภายใน 1 นาที	2			2
2	เป็นทีมสนับสนุนในการระงับเหตุ ตามคำสั่งการ Fire Marshal	2			2
3	มีการแจ้งการตัดกระแสไฟฟ้าต่อ Fire Marshal	2			2
4	เข้าร่วมประชุมและวางแผนที่ศูนย์บัญชาการภาวะฉุกเฉิน	2			2
5	การเข้าสำรวจความเสียหาย	2			2
6	ความกระตือรือร้นในที่เกิดเหตุ	2			2
	รวม	12			12

เกณฑ์การให้คะแนน รวม = 100 %

2. ปฏิบัติตามครบถ้วน

1. ปฏิบัติตามแต่ไม่ครบถ้วน

0. ไม่ปฏิบัติตาม

ข้อเสนอแนะอื่นๆ ;

แบบประเมินการฝึกซ้อมแผนฉุกเฉิน บริษัท รวมเกษตรกรอุตสาหกรรม จำกัด

[redacted]

ลำดับ	รายการ	2	1	0	รวม
1	เดินทางมายังจุดเกิดเหตุและรายงานตัวต่อ Fire Marshal ภายใน 1 นาที	2			2
2	เป็นทีมสนับสนุนในการระงับเหตุ ตามคำสั่งการ Fire Marshal	2			2
3	เข้าร่วมประชุมและวางแผนที่ศูนย์บัญชาการภาวะฉุกเฉิน	2			2
4	การเข้าสำรวจความเสียหาย	2			2
5	ความกระตือรือร้นในที่เกิดเหตุ	2			2
	รวม	10			10

เกณฑ์การให้คะแนน รวม = 100 %

2. ปฏิบัติตามครบถ้วน

1. ปฏิบัติตามแต่ไม่ครบถ้วน

0. ไม่ปฏิบัติตาม

ข้อเสนอแนะอื่นๆ ;

แบบประเมินการฝึกซ้อมแผนฉุกเฉิน บริษัท รวมเกษตรกรอุตสาหกรรม จำกัด

[redacted]

ลำดับ	รายการ	2	1	0	รวม
1	หัวหน้า รปภ.เดินทางมาถึงจุดเกิดเหตุและรายงานตัวต่อ Fire Marshal 1นาที	2			2
2	ควบคุม ดูแล การจราจรเปิด-ปิด เส้นทางด้านวยความสะดวกให้ดับเพลิง รถพยาบาลเข้า	2			2
3	ใช้ธงแดงกั้นแยกและบอกเส้นทางรถดับเพลิงให้ไปยังจุดเกิดเหตุได้อย่างถูกต้อง	2			2
	รวม	6			6

เกณฑ์การให้คะแนน รวม = 100 %

2. ปฏิบัติตามครบถ้วน

1. ปฏิบัติตามแต่ไม่ครบถ้วน

0. ไม่ปฏิบัติตาม

ข้อเสนอแนะอื่นๆ ;

แบบประเมินการฝึกซ้อมแผนฉุกเฉิน บริษัท รวมเกษตรกรอุตสาหกรรม จำกัด

[redacted]

ลำดับ	รายการ	2	1	0	รวม
1	สอบถามถึงรายละเอียดเหตุการณ์เมื่อได้รับแจ้งเหตุฉุกเฉิน ครอบคลุม เหตุเกิดที่ไหน เมื่อใด อย่างไร มีผู้บาดเจ็บหรือไม่	2			2
2	ระยะเวลานับตั้งแต่ได้รับแจ้งเหตุไปถึงจุดเกิดเหตุไม่ควรเกิน PK 3 นาที Bio 5 นาที โคกสะอาด...., ชุมแพ....., ผักปัง.....		1		1
3	มีรายงานตัวต่อ Fire Marshal	2			2
4	การปฏิบัติตามคำสั่งของ Fire marshal	2			2
5	อุปกรณ์ต่างๆในรถดับเพลิงพร้อมใช้งาน ทักษะในการใช้อุปกรณ์ในรถดับเพลิง พร้อมทั้งการให้สัญญาณมือ	2			2
6	ความกระตือรือร้นในที่เกิดเหตุ	2			2
	รวม	10	1		11

เกณฑ์การให้คะแนน รวม = 91.67 %

2. ปฏิบัติตามครบถ้วน

1. ปฏิบัติตามแต่ไม่ครบถ้วน

0. ไม่ปฏิบัติตาม

ข้อเสนอแนะอื่นๆ ;

แบบประเมินการฝึกซ้อมแผนฉุกเฉิน บริษัท รวมเกษตรกรอุตสาหกรรม จำกัด

[redacted]

ลำดับ	รายการ	2	1	0	รวม
1	ระยะเวลานับตั้งแต่ได้รับแจ้งเหตุไปถึงจุดเกิดเหตุไม่ควรเกิน 3 นาที	2			2
2	มีรายงานตัวต่อ Fire Marshal	2			2
3	มีการประเมินผู้บาดเจ็บเบื้องต้น การตัดสินใจในการปฐมพยาบาลหรือการส่งต่อผู้ป่วย	2			2
4	รายงานผลการปฏิบัติงานต่อ Fire marshal	2			2
5	ความกระตือรือร้นในที่เกิดเหตุ	2			2
	รวม	10			10

เกณฑ์การให้คะแนน รวม = 100 %

2. ปฏิบัติตามครบถ้วน

1. ปฏิบัติตามแต่ไม่ครบถ้วน

0. ไม่ปฏิบัติตาม

ข้อเสนอแนะอื่นๆ ;

แบบประเมินการฝึกซ้อมแผนฉุกเฉิน บริษัท รวมเกษตรกรอุตสาหกรรม จำกัด

[redacted]

ลำดับ	รายการ	2	1	0	รวม
1	มีการรายงานตัวต่อ Fire Marshal ที่ศูนย์บัญชาการภาวะฉุกเฉิน	2			2
2	ทักษะในการค้นหา และ การเลือกวิธีเคลื่อนย้ายผู้ประสบภัย	2			2
3	มีการรายงานต่อ Fire Marshal มีการแจ้งรายละเอียด พบผู้บาดเจ็บ	2			2
4	ความกระตือรือร้น	2			2
	รวม	8			8

เกณฑ์การให้คะแนน รวม = 100 %

2. ปฏิบัติตามครบถ้วน

1. ปฏิบัติตามแต่ไม่ครบถ้วน

0. ไม่ปฏิบัติตาม

ข้อเสนอแนะอื่นๆ ;

แบบประเมินการฝึกซ้อมแผนอุกเฉิน บริษัท รวมเกษตรกรอุตสาหกรรม จำกัด

[redacted]

ลำดับ	[redacted]	2	1	0	รวม
1	รับคำสั่งจาก Fire Marshall สั่งการให้พนักงานอพยพ	2			2
2	ติดธงแดงและใบรายชื่อเดินเร็วนำทีมออกจากอาคาร	2			2
3	นำทีมอพยพไปยังจุดรวมพลภายในเวลา 5 นาที	2			2
4	มีการตรวจนับจำนวนพนักงาน บริเวณจุดรวมพลและมีการเช็คชื่อ		1		1
5	มีการแจ้งผลการตรวจนับจำนวนพนักงานต่อ Fire Marshal	2			2
	รวม	9			9

เกณฑ์การให้คะแนน รวม = 90 %

2. ปฏิบัติตามครบถ้วน

1. ปฏิบัติตามแต่ไม่ครบถ้วน

0. ไม่ปฏิบัติตาม

ข้อเสนอแนะอื่นๆ ; ลืมการเช็คชื่อ พนักงานไม่ครบถ้วน

แบบประเมินการฝึกซ้อมแผนอุกเฉิน บริษัท รวมเกษตรกรอุตสาหกรรม จำกัด

[redacted]

1	สถานการณ์อาการของผู้บาดเจ็บ	2			2
2	ทำการปฐมพยาบาลเบื้องต้นอย่างถูกวิธี	2			2
3	มีการรายงานต่อ Fire Marshal มีการแจ้งรายละเอียดผู้บาดเจ็บ เช่น บาดเจ็บบริเวณไหน อาการเบื้องต้นของผู้บาดเจ็บ ส่งต่อที่ รพ.	2			2
4	ความกระตือรือร้น	2			2
	รวม	4			4

เกณฑ์การให้คะแนน รวม = 100 %

2. ปฏิบัติตามครบถ้วน

1. ปฏิบัติตามแต่ไม่ครบถ้วน

0. ไม่ปฏิบัติตาม

ข้อเสนอแนะอื่นๆ ;

แบบประเมินการฝึกซ้อมแผนฉุกเฉิน บริษัท รวมเกษตรกรอุตสาหกรรม จำกัด

[redacted]

ลำดับ	รายการ	2	1	0	รวม
1	ทีมควบคุมสารเคมี แต่งชุดกันสารเคมีครบทุกคนและแต่งตัวเสร็จภายใน 1 นาที	2			2
2	ทีมควบคุมสารเคมีมาถึงที่เกิดเหตุภายใน 3 นาที(นับจากรับแจ้งจาก Fire Marshal)	2			2
3	มีการรายงานตัวต่อ ผู้บัญชาการดับเพลิง (Fire Marshal) ที่ศูนย์ บัญชาการภาวะฉุกเฉิน เพื่อรับฟังถึงวิธีการและขั้นตอนในการระงับควบคุมสารเคมี	2			2
4	มีการตรวจนับจำนวนทีมทั้งก่อนระงับเหตุและหลังจากระงับเหตุ	2			2
5	รายงานผลการปฏิบัติงานให้รับทราบเป็นระยะ	2			2
6	มีการให้ถุงทรายปิดทั้นไม่ให้สารเคมีรั่วไหลออกภายนอกโรงงาน	2			2
7	ความสามารถเชื่อมโยงในที่เกิดเหตุ	2			2
	รวม	14			14

เกณฑ์การให้คะแนน รวม = 100 %

2. ปฏิบัติตามครบถ้วน

1. ปฏิบัติตามแต่ไม่ครบถ้วน

0. ไม่ปฏิบัติตาม

ข้อเสนอแนะอื่นๆ :

แบบประเมินการฝึกซ้อมแผนฉุกเฉิน บริษัท รวมเกษตรกรอุตสาหกรรม จำกัด

[redacted]

ลำดับ	รายการ	2	1	0	รวม
1	พนักงานเข้าตรวจสอบจุดเกิดเหตุสำรวจความเสียหาย	2			2
2	ค้นหาแหล่งต้นเพลิงที่ทำให้เกิดเพลิงไหม้	2			2
3	สำรวจความเสียหายอาคารโครงสร้างที่ถูกแรงระเบิด	2			2
4	ประเมินความเสียหายจากเหตุการณ์	2			2
5	กำหนดแผนเร่งด่วนที่ดำเนินการแก้ไข	2			2
6	กระตือรือร้นตอบสนองแผนได้อย่างรวดเร็ว	2			2
	รวม	12			12

เกณฑ์การให้คะแนน รวม = 100 %

2. ปฏิบัติตามครบถ้วน

1. ปฏิบัติตามแต่ไม่ครบถ้วน

0. ไม่ปฏิบัติตาม

ข้อเสนอแนะอื่นๆ :

แบบรายงานผลการฝึกซ้อมดับเพลิงและฝึกซ้อมอพยพหนีไฟ

วันที่ **23/06/2566**

หมายเลขอ้างอิง : ESPSI3002-00000000397037

๑. ข้อมูลสถานประกอบกิจการ

๑.๑ ชื่อสถานประกอบกิจการ **รวมเกษตรกรอุตสาหกรรม**

๑.๒ สาขา **ภูเขียว** ประเภทกิจการ **การผลิตน้ำตาลทรายดิบจากอ้อย**

ที่อยู่ เลขที่ **99** หมู่ที่ **10** ตรอก/ซอย **-**

ถนน **ชุมแพ-ภูเขียว** แขวง/ตำบล **โคกสะอาด**

เขต/อำเภอ **ภูเขียว** จังหวัด **ชัยภูมิ**

รหัสไปรษณีย์ **36110**

โทรศัพท์ **044-881111** โทรสาร **044-881115**

E-mail ลูกจ้าง **nipapornch@mitrphol.com**

๑.๓ จำนวนลูกจ้าง/พนักงาน/ผู้ที่เกี่ยวข้อง รวม **1203** คน

๑.๔ ลักษณะที่ตั้งของสถานประกอบกิจการและ ๑.๕ กรณีเป็นสถานที่ที่มีหลายสถานประกอบกิจการตั้งอยู่ร่วมกัน

๒. รายงานการผลดำเนินการ

๒.๑ วัน/เดือน/ปี ที่ทำการฝึกซ้อม **27/05/2566**

๒.๒ มีการฝึกซ้อมครั้งที่ผ่านมา เมื่อ (วัน/เดือน/ปี) **15/03/2565**

๒.๓ จำนวนผู้ที่เข้าร่วมในการฝึกซ้อม **526** คน

๒.๔ ผลการดำเนินงานการฝึกซ้อมดับเพลิงและฝึกซ้อมอพยพหนีไฟ

○ ไม่ดี ○ พอใช้ ◉ ดี ○ ดีมาก

๓. การดำเนินการฝึกซ้อมโดย

◉ ได้รับความเห็นชอบแผนและรายละเอียดการฝึกซ้อมดับเพลิงและฝึกซ้อมอพยพหนีไฟจากอธิบดีหรือผู้ซึ่งอธิบดีมอบหมาย

ตามหนังสือ **ที่ ชย ๐๐๓๐/๐๕๖๗** เลขที่ **96** ลงวันที่ **15/05/2566** โดยได้แนบเอกสารให้ความเห็นชอบมาด้วยแล้ว

ตอบกลับ ขอความเห็นชอบฝึกซ้อมดับเพลิง 1-2566.pdf

○ ผู้ที่ได้รับใบอนุญาตจากกรมสวัสดิการและคุ้มครองแรงงานดำเนินการฝึกซ้อมให้

ลงชื่อ **นาย รชต วักกด์เพชร** นายจ้าง

ตำแหน่ง **ผู้อำนวยการด้านโรงงานน้ำตาลมิตรภูเขียว**

ภาคผนวก ข44

กิจกรรมการส่งเสริมและ/หรือเข้าร่วมกิจกรรมการปลูกต้นไม้
กับชุมชนที่อยู่โดยรอบโครงการ

MITR PHOL GROUP

กิจกรรมมวลชนสัมพันธ์อุทยานมิตรผลภูเขียว
ปี 2567

กรอบการทำงานด้านความยั่งยืนของมิตรผล

กลุ่มมิตรผลดำเนินธุรกิจ โดยสอดคล้องกับเป้าหมายการพัฒนาที่ยั่งยืน (Sustainable Development Goals – SDGs) ของสหประชาชาติ 12 เป้าหมาย (จากทั้งหมด 17 เป้าหมาย)

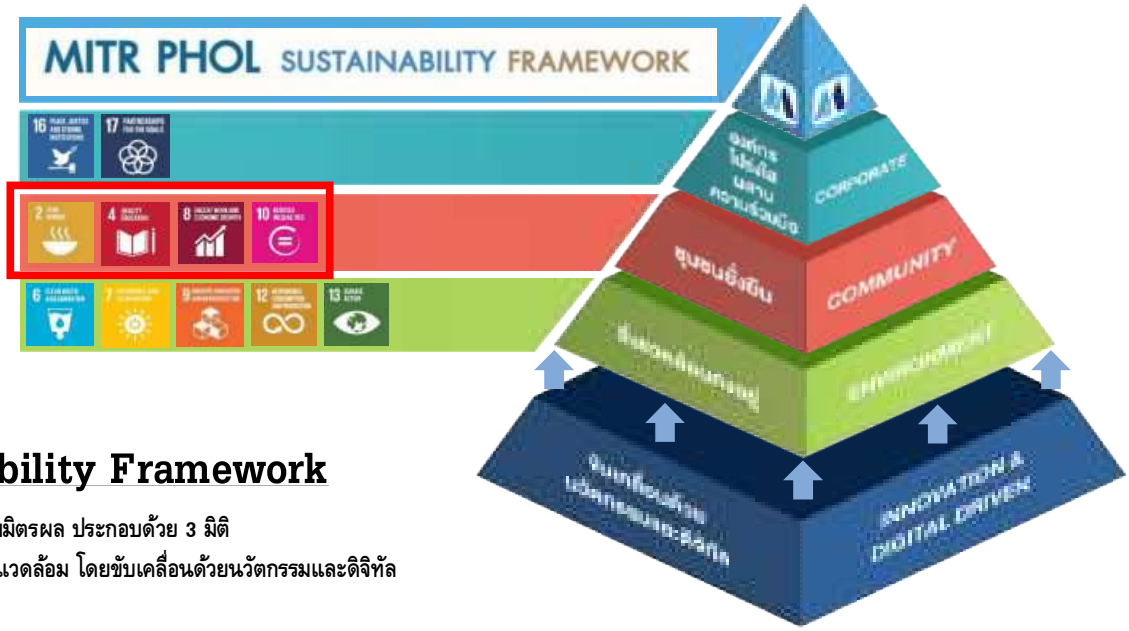

Sustainability Framework

ของกลุ่มมิตรผล ประกอบด้วย 3 มิติ
ได้แก่ เศรษฐกิจ, สังคม, สิ่งแวดล้อม โดยขับเคลื่อนด้วยนวัตกรรมและดิจิทัล

แผนกิจกรรม CSR และมวลชนสัมพันธ์ ประจำปี 2024 MPK

35%

ที่	แผนงาน / กิจกรรม	รายละเอียด ชื่อโครงการ	GAP	กลุ่มเป้าหมาย	ตัวชี้วัด	เป้าหมาย	เครื่องมือ	ความถี่	งบประมาณ		ม.ค.	ก.พ.	มี.ค.	เม.ย.	พ.ค.	มิ.ย.	ก.ค.	ส.ค.	ก.ย.	ตค	พย	ธค	รายละเอียด
1.	สานเสวนาชุมชนรอบโรงงาน	แจ้งข่าวสาร และการจัดการ ผลการตรวจวัดด้านสวล และความปลอดภัยของโรงงาน ติดตามคุณภาพสิ่งแวดล้อม และรับทราบความต้องการและความกังวลใจ	EIA	ประชาชน	จำนวนคนที่เข้าร่วม	> 50 คนต่อครั้ง	แบบสอบถาม	2 ครั้ง/ปี	FAC	50,000													เปลี่ยนรูปแบบการสร้างเวที เป็นกิจกรรม Knock door ติดตามผลกระทบ
2.	เยี่ยมจุดตรวจวัดสิ่งแวดล้อม	เพื่อสร้างความเข้าใจ มั่นใจกระบวนการตรวจวัดคุณภาพสิ่งแวดล้อมของโรงงาน	EIA	ประชาชน	จำนวนผู้เข้าร่วม	> 30 คนต่อครั้ง	องค์ความรู้	ปีละ 2 ครั้ง	FAC	50,000													
3.	การประชุมไตรภาคี/คกก	เพื่อสร้างการมีส่วนร่วมในการให้ข้อเสนอแนะ ปรับปรุงโรงงาน	EIA	ประชาชน	เนื้อหาการประชุม	ครบวาระ	วาระการประชุม	ปีละ 2 ครั้ง	FAC	100,000													
4.	กิจกรรมเฝ้าระวังฤดูหีบอ้อย	เพื่อประชาสัมพันธ์ และการสุ่มตรวจ เฝ้าระวัง และป้องกัน อุบัติเหตุ อาชญากรรม ยาเสพติดและผลกระทบสิ่งแวดล้อมช่วงฤดูหีบ	EIA	ชาวไร่ ผู้รับเหหมา ชุมชน	ข่าวสารและการเผยแพร่	ตลอดฤดูหีบ	สื่อ, การลงพื้นที่สุ่มตรวจ	สัปดาห์ละครั้งฤดูหีบ	FAC	20,000													ตรวจผ้าขาว ผ้าดำ ทุกจันทร์ พุธ ศุกร์
5.	กิจกรรมกับผู้เห็นต่าง / เครือข่าย / นักข่าว	สร้างเวทีเพื่อสร้างความสัมพันธ์อันดี	HO	เครือข่าย	กิจกรรม	1		ปีละ 1 ครั้ง	HO	20,000													
	โครงการพัฒนาอย่างยั่งยืน *	*ปรับเพิ่มลดตามความเหมาะสมของเวลาและงบประมาณประจำปี																					
6.	Flag ship Project	โครงการขยะชุมชน circular economy	CSR/ Engagement	ประชาชน	จำนวนคน	>40 คน	GRI	เดือนละ 1 ครั้ง	HO	เสนอ													
7.	ด้านส่งเสริมกีฬาและสุขภาวะที่ดี	โครงการตรวจสุขภาพชุมชน	CSR/ Engagement	ประชาชน	จำนวนคน	>300 คน	GRI	ปีละ 1 ครั้ง	FAC	200,000													
		โครงการกีฬาร่วมกับชุมชน/โรงเรียน	CSR/ Engagement	ประชาชน	จำนวนคน	>300 คน	GRI	ปีละ 1 ครั้ง	FAC	50,000													
8.	ด้านอนุรักษ์และฟื้นฟูสิ่งแวดล้อม	โครงการ "ปลูกป่าภูหลง" (มิตรอาสา)	CSR/ Engagement	ประชาชน	จำนวนต้นไม้	> 2,000 ต้น	GRI	ปีละ 1 ครั้ง	FAC	200,000													
		โครงการปล่อยพันธุ์ปลาคืนถิ่น	CSR/ EIA/Engagement	ประชาชน	จำนวนปลา	10,000	GRI	ปีละ 1 ครั้ง	FAC	20,000													
9.	ด้านสืบสานวัฒนธรรม	กิจกรรมประเพณีท้องถิ่น สงกรานต์ ลอยกระทง กฐินผ้าป่า	Engagement	ประชาชน	จำนวนคน	> 60 คน	GRI	ปีละ 1 ครั้ง	FAC	30,000													สงกรานต์ร่วมกับชุมชน
10.	ด้านการมีส่วนร่วมชุมชน	กิจกรรมมิตรอาสา / กิจกรรมสร้างถิ่นให้น่าอยู่	CSR/ /Engagement	ประชาชน	จำนวนคน	>100	GRI	ปีละ2 ครั้ง	FAC	50,000													
		กิจกรรมปีใหม่ และวันเด็กแห่งชาติ	CSR/ /Engagement	ประชาชน	จำนวนคน	>300 คน	GRI	ปีละ 1 ครั้ง	FAC	40,000													กิจกรรมปีใหม่และกิจกรรมวันเด็กแห่งชาติร่วมกับชุมชน
	People engagement Survey	สำรวจความผูกผันองค์กรประจำปี	Engagement	ประชาชน	%ความผูกผัน	> 75%	แบบสอบถาม	ปีละ 1 ครั้ง	All	30,000													
	โครงการมูลนิธิไฉ่ฟ้า ฯ	สนับสนุนการศึกษา/สาธารณสุข	นโยบาย					ปีละ 1 ครั้ง															
	โครงการสนับสนุนระบบ และสร้างมาตรฐาน	CSR-DIW	นโยบาย		ใบรับรอง			ปีละ 1 ครั้ง	All	50,000													
		สนับสนุนข้อมูลระบบมาตรฐาน Bonsucro	นโยบาย		ใบรับรอง			ปีละ 1 ครั้ง	All														

MITR PHOL GROUP

กิจกรรมวันเด็กแห่งชาติ ร่วมกับชุมชน

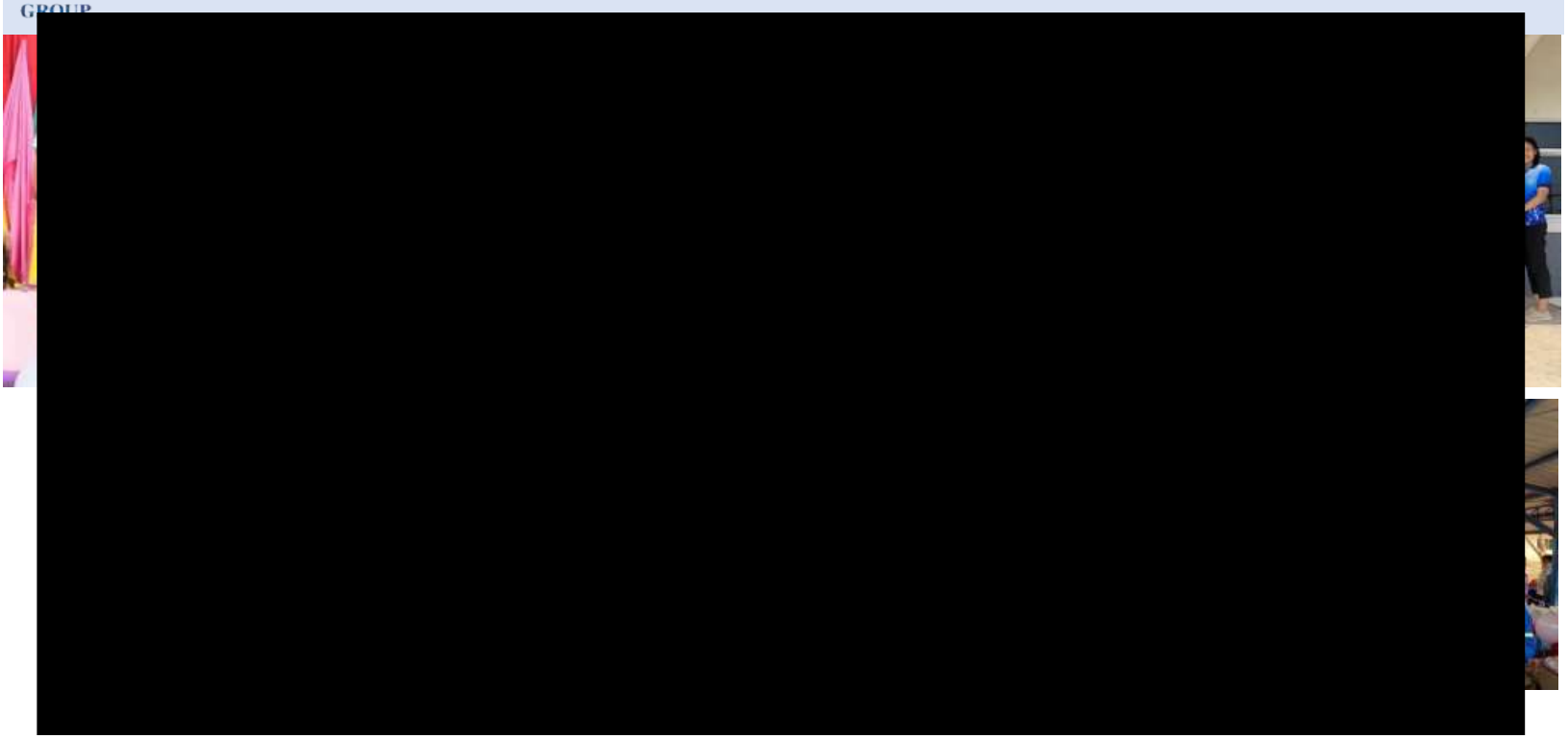

MITR PHOL
GROUP

โครงการสงกรานต์ร่วมกับชุมชน

[redacted]

MITR PHOL GROUP

กิจกรรมสนับสนุนกิจกรรมของจังหวัด

[redacted]

อุทยานมิตรผลภูเขียว ร่วมสนับสนุนน้ำแร่เอโตะ จำนวน 200 แพ็ค มูลค่า 15,000บาท เพื่อร่วมโครงการ พม.สงเสริมคุณภาพชีวิตประชาชน เฉลิมพระเกียรติสมเด็จพระเจ้าอยู่หัว โดยมอบให้แก่กลุ่มเปราะบางทุกช่วงวัยในจังหวัดชัยภูมิ พบปะ ให้คำแนะนำ และให้กำลังใจ

MITR PHOL GROUP

กิจกรรมสนับสนุนกิจกรรมของอำเภอ

[redacted]

สนับสนุนงานวิ่ง มหกรรมรวมพลคน PHUKHIEO TO BE NUMBER ONE RUN FOR LIFE FIGHTING STROK ครั้งที่ 2 โดยการสนับสนุนน้ำแร่เอโตะ จำนวน 100 แพ็ค เพื่อบริการให้กับผู้เข้าร่วมในกิจกรรมกิจกรรม

MITR PHOL GROUP

สนับสนุนกิจกรรมของชุมชน

[redacted]

MITR PHOL GROUP

มูลนิธิ ไฉ่ ฟ้า ว่องกุศลกิจ
Chai Fah Vongkusolkit Foundation

มูลนิธิ ไฉ่ ฟ้า ว่องกุศลกิจ

2. อุทยานมิตรผลภูเขียว

[redacted]

รายงานผลการดำเนินงาน
โครงการพัฒนาชุมชนอย่างยั่งยืน

โดย ฝ่ายพัฒนาชุมชนอย่างยั่งยืน
สายงานบริหารองค์กรเพื่อความยั่งยืน กลุ่มมิตรผล

กรอบการทำงานของฝ่ายพัฒนาชุมชนอย่างยั่งยืน

โครงการพัฒนาชุมชนอย่างยั่งยืนได้ดำเนินงานสอดคล้องกับ Sustainability Framework ใน 3 มิติ ได้แก่ มิติเศรษฐกิจ มิติสังคม และ มิติสิ่งแวดล้อม โดยตอบสนองต่อเป้าหมายการพัฒนาอย่างยั่งยืน (SDGs) 4 เป้าหมาย ได้แก่ การสร้างความมั่นคงทางอาหาร ส่งเสริมโอกาสในการเรียนรู้ ส่งเสริมการเจริญเติบโตทางเศรษฐกิจที่ยั่งยืน และ ลดความเหลื่อมล้ำในสังคม

ชุมชนเข้มแข็งอย่างยั่งยืน

เป้าหมาย SDGs 4 ข้อ

1.การจัดการชุมชนอย่างยั่งยืน

- ฐานข้อมูลชุมชน
- คณะกรรมการตำบล และแผนพัฒนาตำบล
- ศูนย์เรียนรู้ตำบล
- โครงการชุมชนเข้มแข็งด้วยแรงผู้พิการ
- โครงการธนาคารต้นไม้

2.การพัฒนาระบบเกษตรชุมชนและอาหารปลอดภัย

- โครงการทำตามพ่อ ปลูกเพ(ร)าะสุข
- การพัฒนากลุ่มปลูกผัก

3.การพัฒนาระบบเศรษฐกิจชุมชน

- การพัฒนากลุ่มอาชีพต่างๆ เช่น กลุ่มไม้กวาดทางมะพร้าว กลุ่มเย็บผ้าวน กลุ่มน้ำอ้อยก้อน

การพัฒนาครัวเรือนอาสาพึ่งตนเองให้เป็นครัวเรือนต้นแบบ

การจัดตั้ง Platform ในการจำหน่ายสินค้าผ่านช่องทางอื่นๆ เช่น Line Official การจัดตั้งธุรกิจเพื่อสังคม บริหารจัดการกลุ่มปลูกผัก

23 ตำบล

320 หมู่บ้าน

60,053 ครัวเรือน

พื้นที่ดำเนินงานพัฒนาชุมชน

" ปัจจุบันดำเนินโครงการในพื้นที่ 23 ตำบล (8 จังหวัด) ครอบคลุม 320 หมู่บ้าน 60,053 ครัวเรือน "

โรงงานน้ำตาลมิตรผล (ด่านช้าง)

1.ตำบลแจงงาม อำเภอหนองหญ้าไซ จังหวัดสุพรรณบุรี
2.ตำบลหนองมะค่าโมง อำเภอด่านช้าง จังหวัดสุพรรณบุรี

โรงงานน้ำตาลสิงห์บุรี

1.ตำบลไม้ดัด อำเภอค่ายบางระจัน จังหวัดสิงห์บุรี
2.ตำบลโพสังโฆ อำเภอค่ายบางระจัน จังหวัดสิงห์บุรี

โรงงานน้ำตาลมิตรภูเวียง

1.ตำบลบ้านเม็ง อำเภอหนองเรือ จังหวัดขอนแก่น
2.ตำบลกุดกว้าง อำเภอหนองเรือ จังหวัดขอนแก่น
3.ตำบลจระเข้ อำเภอหนองเรือ จังหวัดขอนแก่น
4.ตำบลโนนสะอาด อำเภอหนองเรือ จังหวัดขอนแก่น

โรงงานน้ำตาลมิตรกาฬสินธุ์

1.ตำบลหนองใหญ่ อำเภอโพนทอง จังหวัดร้อยเอ็ด
2.ตำบลสมสะอาด อำเภอกุฉินารายณ์ จังหวัดกาฬสินธุ์
3.ตำบลกุดค้าว อำเภอกุฉินารายณ์ จังหวัดกาฬสินธุ์
4.ตำบลจุมจัง อำเภอกุฉินารายณ์ จังหวัดกาฬสินธุ์

โรงงานน้ำตาลมิตรภูเขียว

1.ตำบลโคกสะอาด อำเภอภูเขียว จังหวัดชัยภูมิ
2.ตำบลบ้านแก้ง อำเภอภูเขียว จังหวัดชัยภูมิ
3.ตำบลหนองคอนไทย อำเภอภูเขียว จังหวัดชัยภูมิ
4.ตำบลชุมแพ อำเภอชุมแพ จังหวัดขอนแก่น
5.ตำบลไชยสอ อำเภอชุมแพ จังหวัดขอนแก่น

โรงงานน้ำตาลมิตรภูหลวง

1.ตำบลโคกขมิ้น อำเภอวังสะพุง จังหวัดเลย
2.ตำบลศรีสงคราม อำเภอวังสะพุง จังหวัดเลย

โรงงานน้ำตาลมิตรอำนาจเจริญ

1.ตำบลน้ำปลีก อำเภอเมือง จังหวัดอำนาจเจริญ
2.ตำบลนาหมอม้า อำเภอเมือง จังหวัดอำนาจเจริญ

โรงงานน้ำตาลมิตรเกษตรสมบูรณ์

1.ตำบลบ้านเดื่อ อำเภอเกษตรสมบูรณ์ จังหวัดชัยภูมิ
2.ตำบลหนองข่า อำเภอเกษตรสมบูรณ์ จังหวัดชัยภูมิ

ตัวอย่าง: ด้านการจัดการชุมชนอย่างยั่งยืน

คณะกรรมการ และแผนพัฒนาตำบล

โครงการพัฒนาชุมชนอย่างยั่งยืนได้สร้างให้เกิด "กลไกใหม่แบบพหุภาคี" คือ คณะกรรมการตำบลมิตรผลร่วมพัฒนา ระดับตำบล มีบทบาทในการจัดทำ "แผนพัฒนาตำบล" ภายใต้กรอบแนวคิดโครงการฯ และร่วมกันขับเคลื่อนกิจกรรมตามแผนพัฒนา

มีหน้าที่

- เชื่อมประสานแผนพัฒนาตำบลกับหน่วยงานที่เกี่ยวข้อง โดยเฉพาะองค์กรปกครองส่วนท้องถิ่น
- ติดตามกำกับงานในที่ประชุมประจำเดือนอย่างต่อเนื่อง เพื่อแลกเปลี่ยนหารือประเด็นปัญหา
- สรุปการทำกิจกรรมต่างๆ

ครอบคลุม 23 ตำบล (8 จังหวัด)

[redacted]

ตัวอย่าง: ด้านการจัดการชุมชนอย่างยั่งยืน

กิจกรรมพัฒนาครัวเรือนตามแผนพัฒนาตำบล

คณะกรรมการตำบล ขับเคลื่อนแผนพัฒนาตำบล ภายใต้โครงการพัฒนาชุมชนอย่างยั่งยืน โดยการพิจารณากิจกรรม/โครงการเพื่อนำไปพัฒนาศักยภาพครัวเรือนอาสา ในด้านการประกอบอาชีพเสริมกระตุ้นให้เกิดการลดรายจ่ายและสร้างรายได้ในครัวเรือน

[redacted]

ตัวอย่าง: ด้านการจัดการชุมชนอย่างยั่งยืน

โครงการชุมชนเข้มแข็งด้วยแรงผู้พิการ

กลุ่มมิตรผล ขับเคลื่อนจ้างงานผู้พิการทำงานในชุมชน เพื่อให้ผู้พิการมีรายได้ มีคุณภาพชีวิตที่ดีขึ้น ตลอดจนมีความภาคภูมิใจ ที่มีส่วนร่วมพัฒนาชุมชนของตัวเอง

[redacted]

กลุ่มมิตรผลจ้างงานผู้พิการรวม 87 คน	
จ้างตามกฎหมายกำหนด (อัตราส่วน 100 : 1)	**66 คน**
จ้างเพิ่มเกินกว่ากฎหมาย (จากภาษีที่ได้รับคืน)	**21 คน**
ลักษณะการทำงานของผู้พิการ	
ทำงานในชุมชน (มาตรา 33) โดยร่วมทำงานกับหน่วยงานต่างๆ ได้แก่ ▪ โรงพยาบาลส่งเสริมสุขภาพตำบล ▪ องค์การบริหารส่วนตำบล ▪ โรงเรียนในชุมชน ▪ ศูนย์เรียนรู้ตำบล	**50 คน**
ทำงานในองค์กร (มาตรา 33)	**37 คน**

*ในกลุ่มมิตรผลมีพนักงานจำนวน 8,204 คน ข้อมูล ณ วันที่ 30 ต.ค. 2566

ในพื้นที่จังหวัดชัยภูมิมีการจ้างงานผู้พิการ ตามมาตรา 33 ภายใต้โครงการชุมชนเข้มแข็งด้วยแรงผู้พิการ จำนวน 15 คน
- โรงงานน้ำตาลมิตรภูเขียว 12 คน
- โรงงานน้ำตาลมิตรเกษตรสมบูรณ์ 3 คน

[redacted]

ตัวอย่าง: ด้านการพัฒนาระบบเกษตรชุมชน และอาหารปลอดภัย

พัฒนาครัวเรือนต้นแบบ

[redacted]

นายสำเนียง ขำภูเขียว ครัวเรือนชาวไร่อ้อยต้นแบบ

หมู่ 8 บ้านกุดจอกน้อย ตำบลโคกสะอาด

- **พื้นที่แปลงเกษตร :** 4 ไร่
- **พื้นที่ทำอ้อย :** 8 ไร่
- **กิจกรรมในแปลง :** ปลูกผัก ปลูกไม้ผล เช่น ขนุน มะละกอ กล้วย มะม่วง เลี้ยงปลาในบ่อ เช่น ปลานิล ปลาตะเพียน
- **องค์ความรู้ที่มีใน :** การทำน้ำหมัก ออร์โมนพืช เตาเผาถ่าน

นางสุภาพ ล่ามสมบัติ ครัวเรือนชาวไร่อ้อยต้นแบบ

หมู่ 13 บ้านโนนเจดีย์งาม ตำบลโคกสะอาด

- **พื้นที่แปลงเกษตร :** 2 งาน
- **พื้นที่ทำอ้อย :** 5 ไร่
- **กิจกรรมในแปลง** : ผักสวนครัว ไม้ผล เลี้ยงปลาในบ่อ เพาะพันธุ์ผัก
- **องค์ความรู้ที่มีใน :** การตอนกิ่งมะนาว การเพาะกล้า

[redacted]

ตัวอย่าง: ด้านการพัฒนาระบบเกษตรชุมชน และอาหารปลอดภัย

พัฒนาครัวเรือนต้นแบบ

[redacted]

นางดวงตา ลำพึงกาล ครัวเรือนอาสาต้นแบบ

หมู่ 13 บ้านโนนเจดีย์งาม ตำบลโคกสะอาด

- **พื้นที่แปลงเกษตร :** 3 งาน
- **กิจกรรมในแปลง :** ปลูกผักในโรงเรือน เพาะต้นกล้า เลี้ยงปลา
- **องค์ความรู้ที่มีใน :** การเพาะต้นกล้าพืชผัก การปลูกพริกปลอดภัย(ขั้นตอนการเตรียมดินปลูก การแต่งกิ่งแขนง การดูแลพริก)

นางณภัทร แสงคำ ครัวเรือนอาสาต้นแบบ

หมู่ 10 บ้านแซงวัวชน ตำบลโคกสะอาด

- **พื้นที่แปลงเกษตร :** 7 ไร่
- **กิจกรรมในแปลง :** เลี้ยงปลา ไก่ไข่ ไส้เดือน ปลูกผัก นาข้าว เพาะเลี้ยงแหนแดง
- **องค์ความรู้ที่มีใน :** การเพาะเลี้ยงแหนแดง

[redacted]

ตัวอย่าง: ด้านการพัฒนาระบบเกษตรชุมชน และอาหารปลอดภัย

การพัฒนาเครือข่ายกลุ่มปลูกผักปลอดภัย

โครงการพัฒนาชุมชนอย่างยั่งยืน ส่งเสริมการปลูกผักปลอดภัยเพื่อจำหน่ายให้กับบริษัท คิงส์วิช จำกัด และช่องทางการตลาดอื่นๆ โดยเกิดกลุ่มปลูกผักปลอดภัยในพื้นที่อำเภอภูเขียว ทั้งหมด 4 กลุ่ม สมาชิกกลุ่มร่วมกันผลิตและจำหน่ายผักเพื่อสร้างรายได้เสริมให้แก่ครอบครัว มีรูปแบบการปลูกนอกโรงเรือน และปลูกในระบบโรงเรือนอัจฉริยะ

แปลงปลูกผักของสมาชิกกลุ่ม มีเจ้าหน้าที่จาก บ.คิงส์วิช จำกัด ลงพื้นที่ติดตามความก้าวหน้า ตรวจสอบผลผลิต และให้ความรู้การใช้สารชีวภัณฑ์และสารเคมีที่เหมาะสมแก่สมาชิกกลุ่ม เพื่อให้สมาชิกที่ผลิตผักส่งจำหน่ายให้แก่ บ.คิงส์วิช มีความเสี่ยงน้อยที่สุดที่จะตรวจเจอสารตกค้างในผลผลิต

ตัวอย่าง: ด้านการพัฒนาระบบเศรษฐกิจชุมชน

การพัฒนากลุ่มอาชีพ

แนวทางการพัฒนากลุ่มอาชีพ ได้สอดคล้องกับนโยบายผู้บริหารโรงงานน้ำตาลกลุ่มมิตรผลที่ต้องการสนับสนุน การรับซื้อสินค้าชุมชน เพื่อสร้างช่องทางการตลาดที่มั่นคง และ เป็นการกระจายรายได้สู่ชุมชนรอบโรงงาน

[redacted]

เริ่มจากสิ่งที่โรงงานใช้เป็นประจำ
เช่น ไม้กวาดทางมะพร้าว ผ้าเช็ดเครื่องจักร เป็นต้น

ชุมชนจะได้รับประโยชน์ในหลายมิติ อาทิ

- **ด้านเศรษฐกิจ:** ทำให้ชุมชนมีรายได้เสริม
- **ด้านสังคม:** ส่งเสริมการรวมกลุ่มของผู้พิการ หรือผู้สูงอายุได้ใช้เวลาว่างให้เป็นประโยชน์
- **ด้านจิตใจ:** ผู้สูงอายุรู้สึกมีคุณค่า เมื่อมีกิจกรรมที่ทำให้เกิดรายได้

ตัวอย่าง: ด้านการพัฒนาระบบเศรษฐกิจชุมชน

การพัฒนากลุ่มอาชีพ

"ต้องการสนับสนุนการรับซื้อสินค้าชุมชน เพื่อสร้างช่องทางการตลาดที่มั่นคง และ เป็นการกระจายรายได้สู่ชุมชนรอบโรงงาน"

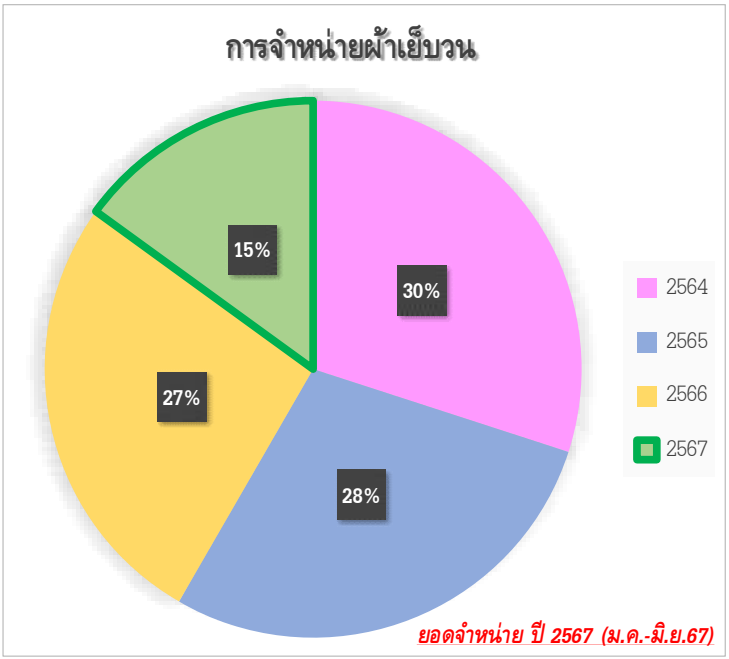

[redacted]

ตัวอย่าง: ด้านการพัฒนาระบบเศรษฐกิจชุมชน

การพัฒนากลุ่มอาชีพ

"พัฒนาผลิตภัณฑ์ใหม่ของชุมชนตำบลโคกสะอาด แปรรูปอาหารสร้างรายได้เพิ่มเติมให้แก่ครัวเรือน " ***ผลิตภัณฑ์ใหม่***

ให้ความรู้วิธีการทำปลาส้มแบบตัว พร้อมกับให้คร.ลงมือปฏิบัติ

ให้ความรู้วิธีการทำปลาร้าปลานิลแบบตัวและออกแบบวิธีการขยายผลต่อ

ปลาส้มตัว

ปลาร้าปลานิล

ตัวอย่าง: ด้านอื่นๆ

การประสานงานกับหน่วยงานอื่นๆที่เกี่ยวข้อง

"ฝ่ายพัฒนาชุมชนอย่างยั่งยืน ได้เชื่อมประสานกับหน่วยงานภายนอกเพื่อร่วมกันพัฒนากลุ่มเกษตรกรให้มีการพัฒนาศักยภาพอย่างต่อเนื่อง"

[redacted]

พาเกษตรกรเข้าปรึกษาคลีนิคโรคพืชโรคแมลงของสนง.เกษตรอำเภอภูเขียว

ต้อนรับคณะเครือข่ายรักษ์สิ่งแวดล้อม อ.เกษตรสมบูรณ์

MITR PHOL GROUP

MITR PHOL NEWS

S&P Global

[redacted]

ภาคผนวก ข45

เอกสารการตรวจสุขภาพพนักงานประจำ ปี พ.ศ. 2566

MITR PHOL Sugar

HEALTH MEDICAL

กำหนดการตรวจสุขภาพ ประจำปี 2566
อุทยานมิตรผลภูเขียว
ระหว่างวันที่ 24-26 สิงหาคม 2566

เป้าหมาย : พนักงานตรวจครบทุกคนและทุกรายการ 100 %

พนักงานเริ่มงานใหม่ , พนักงานอายุงานน้อยกว่า 6 เดือน (เข้างานหลังวันที่ 23 กุมภาพันธ์ 2566) ไม่ต้องตรวจสุขภาพในครั้งนี้

วันพฤหัสบดีที่ 24 สิงหาคม 2566
เวลา (07.00-15.00 น.)

- ฝ่ายผลิตดิบ
- ฝ่ายผลิต (น้ำตาลทรายขาวและรีไฟน์)
- บริษัท มิตรผล ไบโอ-เพาเวอร์ จำกัด
- บริษัท เพิ่มผลผลิต จำกัด
- บริษัท มิตรผลวิจัยฯ

วันศุกร์ที่ 25 สิงหาคม 2566
เวลา (07.00-15.00 น.)

- ฝ่ายวิศวกรรม
- ฝ่ายปฏิบัติการโลจิสติกส์
- ด้านประกันคุณภาพ
- ด้านอ้อยน้ำตาลมิตรภูเขียวและภูเวียง และหน่วยงาน Support
- HR , จป. , สิ่งแวดล้อม
- บัญชี , ธุรการ , พัฒนาชุมชนฯ อื่นๆ

วันเสาร์ที่ 26 สิงหาคม 2566
เวลา (07.00-12.00 น.)

- บริษัท ไร่อีสาน จำกัด
- ฝ่ายเครื่องมือเกษตรฯ 1
- บริษัท มิตรผล ไบโอฟูเอล จำกัด
- กลุ่มรับเหมา

สถานที่ตรวจสุขภาพ

- ห้องประชุมภูแลนคา ลงทะเบียน ชั่งน้ำหนักวัดส่วนสูง วัดความดันและเจาะเลือด
- ห้องประชุมป่าหินงาม ตรวจสมรรถภาพการได้ยิน
- ห้องประชุมทุ่งดอกกระเจียว พบแพทย์
- ห้องประชุม TTC ตรวจสายตา ตรวจสมรรถภาพปอด
- ห้องพยาบาล ตรวจคลื่นหัวใจไฟฟ้า

ประชาสัมพันธ์โดย: ฝ่ายทรัพยากรบุคคล ภูเขียว

สรุปผลการตรวจสุขภาพประจำปี 2566

บริษัท รวมเกษตรกรอุตสาหกรรม จำกัด (ภูเขียว)

ลำดับ	รายการ	ปกติ	ผิดปกติ	ไม่ตรวจ
1	ตรวจร่างกายทั่วไปโดยแพทย์ (Physical Examination)	645	278	25
2	เอกซเรย์ทรวงอก (Chest X-Ray by Digital)	913	5	30
3	ตรวจความสมบูรณ์ของเม็ดเลือด (Complete Blood Count)	513	410	25
4	ตรวจน้ำตาลในเลือด (Fasting Blood Sugar)	701	222	25
5	ตรวจหาระดับไขมันในเลือด (Cholesterol)	364	559	25
6	ตรวจหาระดับไขมันในเลือด (Triglyceride)	481	442	25
7	ตรวจหาเชื้อไวรัสตับอักเสบบี (HBsAg)	900	23	25
8	ตรวจหาภูมิไวรัสตับอักเสบบี (HBs Ab)	22	301	16
9	ตรวจกรดยูริก / โรคเกาท์ (Uric Acid)	604	262	24
10	ตรวจการทำงานของตับ (SGOT)	808	58	24
11	ตรวจการทำงานของตับ (SGPT)	738	128	24
12	ตรวจการทำงานของตับ (ALK)	838	28	24
13	ตรวจการทำงานของไต (BUN)	792	8	24
14	ตรวจการทำงานของไต (Creatinine)	701	99	24
15	ตรวจหาไขมันที่มีความหนาแน่นสูง,ต่ำ (HDL)	374	232	16
16	ตรวจหาไขมันที่มีความหนาแน่นสูง,ต่ำ (LDL**คำนวน**)	167	439	16
17	ตรวจคลื่นไฟฟ้าหัวใจ (EKG)	162	4	1
18	ตรวจหาสารบ่งชี้มะเร็งตับ (AFP)	165	1	1
19	ตรวจหาสารบ่งชี้มะเร็งลำไส้ (CEA)	143	23	1
20	ตรวจหาสารบ่งชี้มะเร็งต่อมลูกหมาก (PSA) **(ชาย)**	139	0	1
21	ตรวจหาสารบ่งชี้มะเร็งเต้านม (CA15-3) **(หญิง)**	24	3	0

ภาคผนวก ข46

เอกสารการดำเนินงานการจัดหาน้ำสะอาดให้กับชุมชน
โดยรอบพื้นที่โครงการ

กิจกรรมสนับสนุน

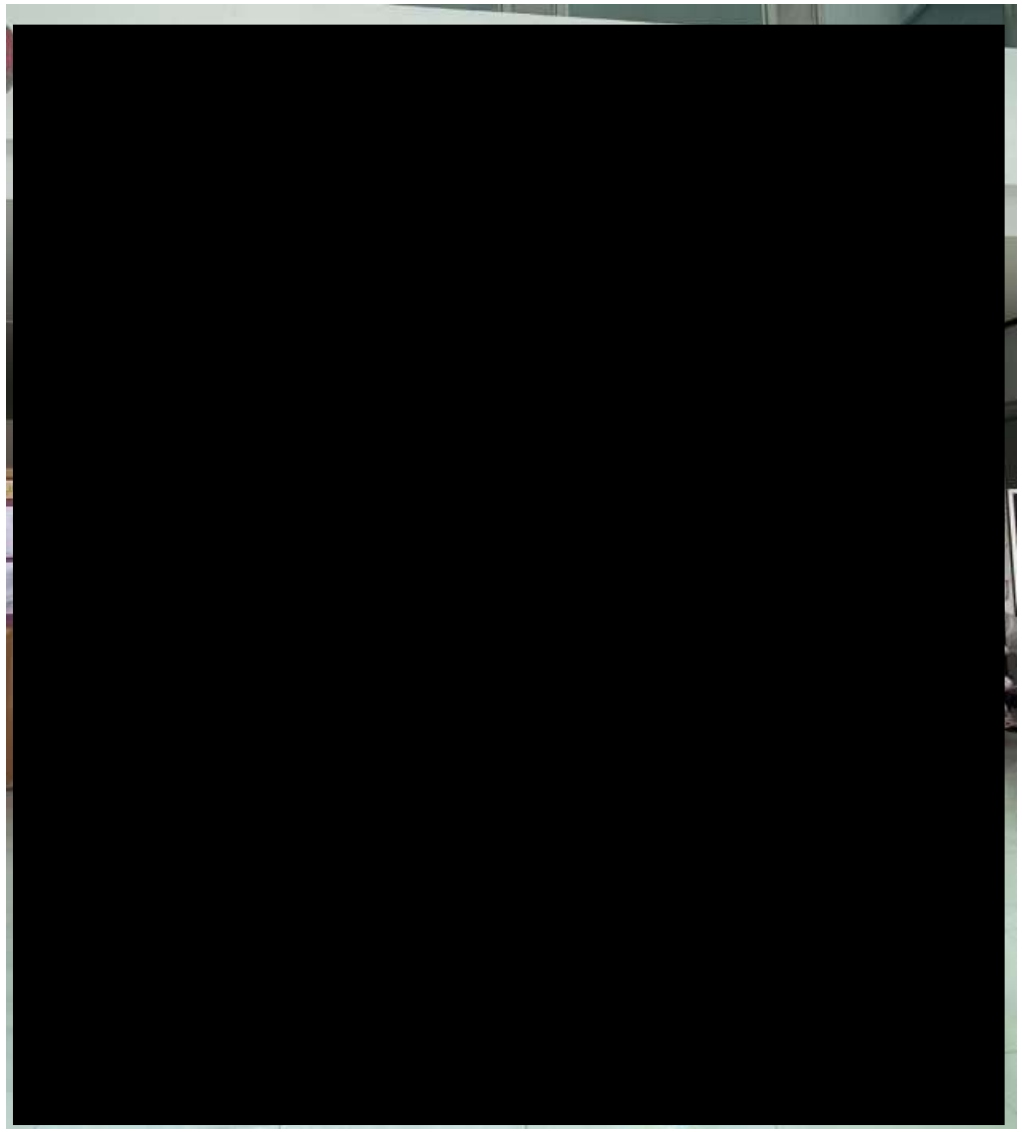

อุทยานมิตรผลภูเขียว ร่วมสนับสนุนน้ำแร่เอโตะ จำนวน 200 แพ็ค มูลค่า 15,000 บาท เพื่อร่วมโครงการ พม.สงเสริมคุณภาพชีวิตประชาชน เฉลิมพระเกียรติสมเด็จพระเจ้าอยู่หัว โดยมอบให้แก่กลุ่มเปราะบางทุกช่วงวัย ในจังหวัดชัยภูมิ พบปะ ให้คำแนะนำ และให้กำลังใจ

MITR PHOL GROUP

กิจกรรมสนับสนุน

[redacted]

สนับสนุนงานวิ่ง มหกรรมรวมพลคน PHUKHIEO TO BE NUMBER ONE RUN FOR LIFE FIGHTING STROK ครั้งที่ 2 โดยการสนับสนุนน้ำแร่เอโตะ จำนวน 100 แพ็ค เพื่อบริการให้กับผู้เข้าร่วมในกิจกรรมกิจกรรม

MITR PHOL GROUP

กิจกรรมสนับสนุน

[redacted]

ภาคผนวก ข47

แผนงานด้านอาชีวอนามัยและความปลอดภัยของโครงการ

UF-OF-1021-037

บริษัท รวมแกษตรกรอุตสาหกรรม จำกัด

แผนงานติดตามการดำเนินการด้านความปลอดภัยอาชีวอนามัยและสภาพแวดล้อมในการทำงาน ประจำปีการผลิต

(Safety, Occupational Health And Environment Action Plan) ประจำปีการผลิต 6566

ลำดับ	Action Plan	ความถี่	Jan				Feb				Mar				Apr				May				Jun				Jul				Aug				Sep				Oct				Nov				Dec				Progress	
			1	2	3	4	1	2	3	4	1	2	3	4	1	2	3	4	1	2	3	4	1	2	3	4	1	2	3	4	1	2	3	4	1	2	3	4	1	2	3	4	1	2	3	4	1	2	3	4	Plan (%)	Actual (%)
	I. ด้านโรงงาน																																																			
	ด้านกฎหมายและข้อกำหนดที่เกี่ยวข้อง																																																			
1	ทบทวนการปฏิบัติตามและติดตามกฎหมายฉบับใหม่	ทุกเดือน	■				■				■				■				■				■				■				■				■				■				■				■				100	
2	การประเมินความสอดคล้องตามกฎหมาย	ทุกเดือน	■				■				■				■				■				■				■				■				■				■				■				■				100	
3	รายงานทดสอบความปลอดภัยปั้นจั่นอยู่กับที่ในโรงงาน (ปจ.1) โรงเอ-รีไฟน์	2 ครั้ง/ปี																					■			■																	■			■					100	
4	รายงานทดสอบความปลอดภัยปั้นจั่นเคลื่อนที่ในโรงงาน (ปจ.2) โรงเอ-รีไฟน์	2 ครั้ง/ปี																					■			■																	■			■					100	
5	รายงานผลการดำเนินงานของเจ้าหน้าที่ความปลอดภัยฯ(จป.ว)	ทุก 3 เดือน												■											■						■													■								100	
6	ทบทวนการแต่งตั้งและแจ้งชื่อ จป.(ทุกระดับ) / คปอ. หัวหน้าหน่วยงาน	ทุก 3 เดือน	■												■												■								■				■												100	
7	การตรวจสอบอาคาร	1 ครั้ง/ปี																										■																							100	
8	การตรวจวัดทางด้านสุขศาสตร์อุตสาหกรรม โรงน้ำตาล โรงเอ-รีไฟน์ (เพิ่มจำนวนจุดการตรวจแต่ละ parameter)																																																			
	- แสงสว่าง ได้แก่ แบบจุด และแบบพื้นที่	2 ครั้ง/ปี																			■				■																			■								100	
	- เสียงดัง ได้แก่ TWA , Noise Dose	2 ครั้ง/ปี																			■				■																			■								100	
	- ความร้อน	2 ครั้ง/ปี																			■				■																			■								100	
	- สารเคมี	ทุก 6 เดือน																			■					■																			■								100	
	- ฝุ่นรำคราญ(Total dust), ฝุ่นเข้าทางเดินหายใน(Respirable dust)	ทุก 6 เดือน																			■					■																			■								100	
9	จัดทำ MSDS แก่ผู้ใช้งาน และแจ้งรายละเอียดของสารเคมีอันตราย (สอ.1)	สารเคมีใหม่	■				■				■				■				■				■				■				■				■				■				■				■				100	
11	รายงานผลการตรวจวัดปริมาณความเข้มข้นของสารเคมี (สอ.3)	ทุก 6 เดือน																								■																					■						100	
13	ตรวจสอบความปลอดภัยระบบไฟฟ้า โรงเอ-โรงบี-รีไฟน์-บ้านพัก	1 ครั้ง/ปี									■														■																												100	
14	ประชุมคณะกรรมการความปลอดภัย อาชีวอนามัยและสภาพแวดล้อม	ทุกเดือน					■				■				■				■				■				■				■				■				■				■				■				100	
15	การฝึกซ้อมดับเพลิงและอพยพหนีไฟและสารเคมีรั่วไหลทั้งโรงงาน	2 ครั้ง/ปี																		■		■																						■		■						100	

บริษัท รวมเกษตรกรอุตสาหกรรม จำกัด

แผนงานติดตามการดำเนินการด้านความปลอดภัยอาชีวอนามัยและสภาพแวดล้อมในการทำงาน ประจำปีการผลิต

(Safety, Occupational Health And Environment Action Plan) ประจำปีการผลิต 6566

ลำดับ	Action Plan	ความถี่	Jan	Feb	Mar	Apr	May	Jun	Jul	Aug	Sep	Oct	Nov	Dec	Progress	
			1 2 3 4	1 2 3 4	1 2 3 4	1 2 3 4	1 2 3 4	1 2 3 4	1 2 3 4	1 2 3 4	1 2 3 4	1 2 3 4	1 2 3 4	1 2 3 4	Plan (%)	Actual (%)
19	การออกใบอนุญาตปฏิบัติงานที่มีความเสี่ยง(ประกายไฟ,ที่อับอากาศ,ที่สูง,ไฟฟ้า)	ทุกวัน													100	
45	แจ้งข้อเท็จจริงของผู้ผลิต ผู้นำเข้า ผู้ส่งออกหรือผู้มีไว้ในครอบครองซึ่งวัตถุอันตรายในความรับผิดชอบของกรมโรงงานอุตสาหกรรม (แบบแจ้ง วอ./อก.7)	2 ครั้ง/ปี													100	
47	ขึ้นทะเบียนผู้ควบคุมก๊าซ LPG ธพ.กฟ.5	ทุก ๆ 5 ปี													100	
20	สำรวจและกำหนดสต๊อกอุปกรณ์ป้องกันอันตรายส่วนบุคคล โรงเอ-รีไฟน์	2 ครั้ง/ปี													100	
	ด้าน ระบบมาตรฐาน															
21	ทบทวนการวิเคราะห์อันตรายและประเมินความเสี่ยง	1 ครั้ง/ปี													100	
22	การตรวจความปลอดภัยฯ โดยคณะกรรมการความปลอดภัยฯ	ทุกเดือน													100	
23	การตรวจความปลอดภัยฯ โดยหัวหน้างาน	ทุกเดือน													100	
24	การตรวจติดตามภายใน ISO 45001	1 ครั้ง/ปี													100	
25	External Audit ISO45001 (Servilance Section 1 / 2565) (SV....)	1 ครั้ง/ปี													100	
26	รับการตรวจรับรองระบบ Bonsucro	1 ครั้ง/ปี													100	
27	Management Review ISO45001 & ISO 14001	1 ครั้ง/ปี													100	
28	SMETA , Ursa , SGP	1 ครั้ง/ปี													100	
29	ฝึกซ้อมแผนความต่อเนื่องทางธุรกิจ BCM	1 ครั้ง/ปี													100	
30	TPM : SHE Pillar	ทุกสัปดาห์													100	

บริษัท รวมเกษตรกรอุตสาหกรรม จำกัด

แผนงานติดตามการดำเนินการด้านความปลอดภัยอาชีวอนามัยและสภาพแวดล้อมในการทำงาน ประจำปีการผลิต

(Safety, Occupational Health And Environment Action Plan) ประจำปีการผลิต 6566

ลำดับ	Action Plan	ความถี่	Jan				Feb				Mar				Apr				May				Jun				Jul				Aug				Sep				Oct				Nov				Dec				Progress	
			1	2	3	4	1	2	3	4	1	2	3	4	1	2	3	4	1	2	3	4	1	2	3	4	1	2	3	4	1	2	3	4	1	2	3	4	1	2	3	4	1	2	3	4	1	2	3	4	Plan (%)	Actual (%)
	ด้าน Emergency																																																			
31	การตรวจสอบอุปกรณ์ดับเพลิงและอุปกรณ์ฉุกเฉิน ได้แก่																																																			
	- ถังดับเพลิง	ทุกเดือน				■				■				■				■				■				■				■				■				■				■				■				■	100	
	- ตู้ดับเพลิง (หัวฉีด, สาย, ข้อต่อ)	ทุกเดือน				■				■				■				■				■				■				■				■				■				■				■				■	100	
	- สัญญาณแจ้งเหตุเพลิงไหม้	ทุกเดือน				■				■				■				■				■				■				■				■				■				■				■				■	100	
	- สัญญาณตรวจจับควันและความร้อน	ทุกเดือน				■				■				■				■				■				■				■				■				■				■				■				■	100	
	- ไฟฉุกเฉิน	ทุกเดือน				■				■				■				■				■				■				■				■				■				■				■				■	100	
	- ป้ายกล่องไฟและป้ายสัญลักษณ์ทางหนีไฟและทางออก	ทุกเดือน				■				■				■				■				■				■				■				■				■				■				■				■	100	
	- ตรวจสอบ Sprinker & Deluge Valve	ทุกเดือน				■				■				■				■				■				■				■				■				■				■				■				■	100	
	- ปั๊มน้ำดับเพลิง	ทุกสัปดาห์	■	■	■	■	■	■	■	■	■	■	■	■	■	■	■	■	■	■	■	■	■	■	■	■	■	■	■	■	■	■	■	■	■	■	■	■	■	■	■	■	■	■	■	■	■	■	■	■	100	
	- Fire pump Performance Test	1 ครั้ง/ปี																																					■												100	
	- Oil Enging Fire Pump	1 ครั้ง/ปี																																					■												100	
	- Gear Enging Fire Pump	1 ครั้ง/ปี																																					■												100	
	- ตรวจสอบความพร้อมใช้งานอ่างล้างตาและฝักบัวฉุกเฉิน	ทุกสัปดาห์				■				■				■				■				■				■				■				■				■				■				■				■	100	
	- ตรวจสอบความพร้อมของ AED	ทุกสัปดาห์				■				■				■				■				■				■				■				■				■				■				■				■	100	
32	ติดตามผลการตรวจสอบความพร้อมใช้งานของรถน้ำดับเพลิง	ทุกสัปดาห์				■				■				■				■				■				■				■				■				■				■				■				■	100	
33	ติดตามตรวจสอบรถพยาบาล	ทุกสัปดาห์	■	■	■	■	■	■	■	■	■	■	■	■	■	■	■	■	■	■	■	■	■	■	■	■	■	■	■	■	■	■	■	■	■	■	■	■	■	■	■	■	■	■	■	■	■	■	■	■	100	
34	ตรวจสอบและซ่อมบำรุง Boom Lift & Scisher lift	ทุกสัปดาห์				■				■				■				■				■				■				■				■				■				■				■				■	100	

บริษัท รวมเกษตรอุตสาหกรรม จำกัด

แผนงานติดตามการดำเนินการด้านความปลอดภัยอาชีวอนามัยและสภาพแวดล้อมในการทำงาน ประจำปีการผลิต

(Safety, Occupational Health And Environment Action Plan) ประจำปีการผลิต 6566

ลำดับ	Action Plan	ความถี่	Jan	Feb	Mar	Apr	May	Jun	Jul	Aug	Sep	Oct	Nov	Dec	Progress	
			1 2 3 4	1 2 3 4	1 2 3 4	1 2 3 4	1 2 3 4	1 2 3 4	1 2 3 4	1 2 3 4	1 2 3 4	1 2 3 4	1 2 3 4	1 2 3 4	Plan (%)	Actual (%)
	ด้าน Health															
35	โครงการอนุรักษ์การได้ยิน(กรณีเสียงเกิน 85 dB(A)										■				100	
36	การตรวจสุขภาพตามปัจจัยเสี่ยงก่อนเริ่มงาน	ตลอดทั้งปี	■	■	■	■	■	■	■	■	■	■	■	■	100	
37	การตรวจสุขภาพตามปัจจัยเสี่ยงประจำปี	1 ครั้ง/ปี	—									■			100	
38	วิเคราะห์ผลการตรวจสุขภาพประจำปี	1 ครั้ง/ปี												■	100	
39	แจ้งผลการตรวจสุขภาพที่พบความผิดปกติฯ (จผส.1)	1 ครั้ง/ปี												■	100	
40	โครงการเฝ้าระวังโรคจากการทำงาน (โรคปอดฝุ่นอ้อย,โรคปวดหลัง)	1 ครั้ง/ปี												■	100	
41	สอบสวน รายงาน แก้ไขและป้องกันงานอุบัติภาพ	กรณีเกิดเหตุ	■	■	■	■	■	■	■	■	■	■	■	■	100	
42	ส่งแบบ กท.44, กท.16, ศปร.5 กรณีมีอุบัติเหตุรุนแรง	กรณีเกิดเหตุ	■	■	■	■	■	■	■	■	■	■	■	■	100	
	ด้าน อุปกรณ์															
43	สอบเทียบเครื่องมือวัด															
	- เครื่องวัดก๊าซ	2 ครั้ง/ปี				■			■					■	100	
	- เครื่องวัดแอลกอฮอล์	1 ครั้ง/ปี							■					■	100	
	- เครื่องวัดแสง								■					■		
	- เครื่องวัดเสียง								■					■		
44	ตรวจสอบเครื่องมือช่างที่ใช้ในงาน ซ่อมบำรุงและงานก่อสร้าง	1 ครั้ง/	■	■	■	■	■	■	■	■	■	■	■	■	100	
	ด้านกิจกรรมส่งเสริม															
48	สุ่มตรวจปริมาณแอลกอฮอล์ก่อนเริ่มทำงาน	ทุกเดือน		■	■	■	■	■	■	■	■	■	■	■	100	
49	กิจกรรม Safety Day อุทยานบิดรผล และ ภายในโรงงาน	2 ครั้ง/ปี								■					100	
50	โครงการสนทนาด้านความปลอดภัยฯ (Safety Talk)	ทุกสัปดาห์	■	■	■	■	■	■	■	■	■	■	■	■	100	
51	ขดหมายข่าวความปลอดภัยผ่านบอร์ดและอีเมลล์และ Line	ทุกเดือน	■	■	■	■	■	■	■	■	■	■	■	■	100	
52	รณรงค์ขับขี่ปลอดภัย ในช่วงเทศกาล ปีใหม่ สงกรานต์	2 ครั้ง/ปี			■			■			■			■	100	
53	ทบทวนนโยบายด้านอาชีวอนามัยและความปลอดภัย	1 ครั้ง/ปี												■	100	
54	จัดทำวัตถุประสงค์และเป้าหมายระดับบริษัท	1 ครั้ง/ปี												■	100	
55	สื่อสารผลตรวจวัดสภาพแวดล้อมในการทำงาน	2 ครั้ง/ปี							■					■	100	
56	สื่อสารขยายผลป้องกันอุบัติเหตุ	ทุกครั้งที่มี		■	■	■	■	■	■	■	■	■	■	■	100	

บริษัท รวมเกษตรกรอุตสาหกรรม จำกัด

แผนงานติดตามการดำเนินการด้านความปลอดภัยอาชีวอนามัยและสภาพแวดล้อมในการทำงาน ประจำปีการผลิต

(Safety, Occupational Health And Environment Action Plan) ประจำปีการผลิต 6566

ลำดับ	Action Plan	ความถี่	Jan				Feb				Mar				Apr				May				Jun				Jul				Aug				Sep				Oct				Nov				Dec				Progress	
			1	2	3	4	1	2	3	4	1	2	3	4	1	2	3	4	1	2	3	4	1	2	3	4	1	2	3	4	1	2	3	4	1	2	3	4	1	2	3	4	1	2	3	4	1	2	3	4	Plan (%)	Actual (%)
57	กิจกรรมตรวจประเมินพื้นที่ (Work site control)	ทุกสัปดาห์																																																	100	
58	กิจกรรมค้นหา ประเมินอันตรายและแก้ไขให้หมดไป (CCCF)	ทุกสัปดาห์																																																	100	
59	กิจกรรมพูดคุยปัญหาก่อนเริ่มงาน (Asakai)	ทุกสัปดาห์																																																	100	
60	จัดทำและทบทวนการวิเคราะห์งานเพื่อความปลอดภัย(JSA)	1 ครั้ง/ปี																																																	100	

บริษัท รวมเกษตรกรอุตสาหกรรม จำกัด

แผนงานติดตามการดำเนินการด้านความปลอดภัยอาชีวอนามัยและสภาพแวดล้อมในการทำงาน ประจำปีการผลิต

(Safety, Occupational Health And Environment Action Plan) ประจำปีการผลิต 6566

ลำดับ	Action Plan	ความถี่	Jan	Feb	Mar	Apr	May	Jun	Jul	Aug	Sep	Oct	Nov	Dec	Progress	
			1 2 3 4	1 2 3 4	1 2 3 4	1 2 3 4	1 2 3 4	1 2 3 4	1 2 3 4	1 2 3 4	1 2 3 4	1 2 3 4	1 2 3 4	1 2 3 4	Plan (%)	Actual (%)
61	จัดทำและทบทวนวิธีการปฏิบัติงาน(WI)	1 ครั้ง/ปี													100	
62	จัดทำและทบทวนมาตรฐานความปลอดภัยในการทำงาน (SWS)	1 ครั้ง/ปี													100	
64	กิจกรรมหยังรู้ระวังภัย (KYT)	ทุกวัน													100	
65	ประกวด KYT Activity life saving rule	2 ครั้ง/ปี													100	
65	โครงการรายงานเหตุการณ์เกือบเกิดอุบัติเหตุและอุบัติเหตุที่เกิดขึ้น	1 ครั้ง/ปี													100	
66	คัดเลือกสถานประกอบกิจการต้นแบบดีเด่นด้านความปลอดภัยฯ (ไม่ได้เข้า	1 ครั้ง/ปี													100	
67	กิจกรรม SHE Sustanale ของสนญ.	1 ครั้ง/ปี													100	
68	โรงเรียนของหนูปลอดภัย (ไม่ได้เข้าร่วม)	1 ครั้ง/ปี													100	
69	คปอ.ศึกษาดูงานด้านความปลอดภัยฯของโรงงานในอุทยาน	1 ครั้ง/ปี													100	
70	SHE. Committee Audit Activity	ทุกเดือน													100	
71	รณรงค์ Lock Out Tag Out	ทุกเดือน													100	
73	กิจกรรมต่างๆในห้องพยาบาล															
	- การให้ความรู้สุขภาพ	ทุกเดือน													100	
	- การวิเคราะห์การเจ็บป่วย	ทุกเดือน													100	
74	SHE. DOJO Training	ตลอดทั้งปี													100	
75	จัดโครงการโรงงานสีขาว	ทุกสัปดาห์													100	
76	โครงการไทภูเขียวคนแปลงร่างร่วมกับ HR	ทุกสัปดาห์													100	
78	จัดโครงการคลินิคความปลอดภัยฯ	ทุกสัปดาห์													100	
79	โครงการคลินิกความปลอดภัยฯ เคลื่อนที่	ทุกสัปดาห์													100	
80	จัดทำและทบทวนแผนผัง เส้นทางหนีไฟ	ทุกเดือน													100	
81	จัดทำและทบทวน แผ่นภาพพร้อมคำบรรยายอันตรายเกี่ยวไฟฟ้า	2 ครั้ง/ปี													100	
	ด้าน Safety Sign															
82	ป้ายเตือน งานที่มีการซ่อมแซม ติดตั้ง เครื่องจักร และ บริภัณฑ์เกี่ยวกับไฟฟ้า	2 ครั้ง/ปี													100	
83	ป้ายเตือน ที่อับอากาศ อันตรายห้ามเข้า ปริมาณก๊าซ	ทุกเดือน													100	
84	ติดตั้งป้ายเตือนอันตรายในพื้นที่ทำงาน (เพิ่มเติมรายละเอียดป้ายและ	ทุกเดือน													100	
85	จัดทำป้าย MSDS ติด MSDS Standard ของใส่ข้อมูล	ทุกเดือน													100	

บริษัท รวมเกษตรกรอุตสาหกรรม จำกัด

แผนงานติดตามการดำเนินการด้านความปลอดภัยอาชีวอนามัยและสภาพแวดล้อมในการทำงาน ประจำปีการผลิต

(Safety, Occupational Health And Environment Action Plan) ประจำปีการผลิต 6566

ลำดับ	Action Plan	ความถี่	Jan	Feb	Mar	Apr	May	Jun	Jul	Aug	Sep	Oct	Nov	Dec	Progress	
			1 2 3 4	1 2 3 4	1 2 3 4	1 2 3 4	1 2 3 4	1 2 3 4	1 2 3 4	1 2 3 4	1 2 3 4	1 2 3 4	1 2 3 4	1 2 3 4	Plan (%)	Actual (%)
87	ป้ายเตือนเครื่องจักร เสียงดัง ป้ายโครงการ ลดอันตรายจากเสียงดัง โครงการ	2 ครั้ง/ปี	■						■						100	
88	จัดทำป้าย งานเปิดหีบ โยนอ้อย	1 ครั้ง/ปี	■												100	
89	จัดทำป้ายจราจร โซลาเซลล์ ระวังรถบรรทุก เข้า - ออก โรงงาน จำนวน 2 ป้าย	1 ครั้ง/ปี	■												100	
90	จัดทำและทบทวน ป้ายชื่อ จป.หัวหน้างาน / คปอ. / ทีมดับเพลิง / ทีมปฐม	ทุกเดือน	■	■	■	■	■	■	■	■	■	■	■	■	100	
	ด้านการรักษาความปลอดภัย															
91	การตรวจสอบบุคคลผ่านเข้าออก	ทุกครั้ง	■	■	■	■	■	■	■	■	■	■	■	■	100	
92	การควบคุมรถจักรยานยนต์ผ่านเข้าออกและตามมาตรการขับขี่ปลอดภัย	ทุกครั้ง	■	■	■	■	■	■	■	■	■	■	■	■	100	
93	การควบคุมรถยนต์ผ่านเข้าออกและตามมาตรการขับขี่ปลอดภัย	ทุกครั้ง	■	■	■	■	■	■	■	■	■	■	■	■	100	
94	การตรวจสอบทรัพย์สินก่อนเข้าและก่อนออก	ทุกครั้ง	■	■	■	■	■	■	■	■	■	■	■	■	100	
95	การตรวจตราความปลอดภัยรอบโรงงาน	ทุกวัน	■	■	■	■	■	■	■	■	■	■	■	■	100	
96	การตรวจสอบการปฏิบัติหน้าที่ของ รปภ.	ทุกสัปดาห์	■	■	■	■	■	■	■	■	■	■	■	■	100	
98	ทบทวนกฎระเบียบ นโยบายบริษัท	1 ครั้ง/ปี				■									100	
99	ทบทวนบทบาทหน้าที่ของ รปภ.	1 ครั้ง/ปี					■								100	
100	ทบทวนการปฏิบัติเมื่อเกิดเหตุฉุกเฉิน	1 ครั้ง/ปี						■							100	
101	ทบทวนการป้องกันอัคคีภัยเบื้องต้น	1 ครั้ง/ปี							■						100	
102	ทบทวนการตรวจค้นบุคคล ยานพาหนะ	1 ครั้ง/ปี								■					100	
103	ทบทวนการปฐมพยาบาลเบื้องต้น	1 ครั้ง/ปี									■				100	
104	ทบทวนการสั่งเกตุ จดจำ	1 ครั้ง/ปี										■			100	
105	ทบทวนการติดต่อสื่อสาร	1 ครั้ง/ปี											■		100	
106	ทบทวนกฎหมายเกี่ยวกับ รปภ.	1 ครั้ง/ปี												■	100	
107	ทบทวนการตรวจการณ์	1 ครั้ง/ปี												■	100	

บริษัท รวมแกษตรกรลุตสาหกรรม จำกัด

แผนงานติดตามการดำเนินการด้านความปลอดภัยอาชีวอนามัยและสภาพแวดล้อมในการทำงาน ประจำปีการผลิต

(Safety, Occupational Health And Environment Action Plan) ประจำปีการผลิต 6566

ลำดับ	Action Plan	ความถี่	Jan	Feb	Mar	Apr	May	Jun	Jul	Aug	Sep	Oct	Nov	Dec	Progress	
			1 2 3 4	1 2 3 4	1 2 3 4	1 2 3 4	1 2 3 4	1 2 3 4	1 2 3 4	1 2 3 4	1 2 3 4	1 2 3 4	1 2 3 4	1 2 3 4	Plan (%)	Actual (%)
	ด้านการอบรม															
108	ปฐมนิเทศด้านความปลอดภัยและอาชีวอนามัยให้กับพนักงานใหม่	ทุกครั้ง													100	
109	ความปลอดภัยฯสำหรับผู้รับเหมา	ทุกครั้ง													100	
110	ทบทวนด้านความปลอดภัยและอาชีวอนามัยให้กับพนักงานก่อนเปิดหีบ	ทุกครั้ง													100	
111	อบรมการดับเพลิงเบื้องต้น และปฐมพยาบาลเบื้องต้นและการช่วยฟื้นคืนชีพ	1 ครั้ง/ปี													100	
112	ผู้เฝ้าระวังไฟ และผู้เฝ้าระวังภัย	1 ครั้ง/ปี													100	
113	การดับเพลิงขั้นต้น	1 ครั้ง/ปี													100	
115	การขับรถยก	1 ครั้ง/ปี													100	
	แผนกลูกหีบ A-B แผนกคลังสินค้า															
116	อบรมผู้ควบคุมรถกระเช้า-Scissor Lift	1 ครั้ง/ปี													100	
117	การทำงานในที่อับอากาศ(ผู้ควบคุม ผู้อนุญาต ผู้ช่วยเหลือ ผู้ปฏิบัติงาน)	1 ครั้ง/ปี													100	
	1.ลูกหีบ A.B															
	2.หม้อต้ม A.B															
	3.หม้อเคี่ยว A. B															
	4..หม้อปั่น A. B															
	5. น้ำเชื่อม															
	6. เคี่ยวปั่น															
	7. SILO															
	8. บรรจุ															
	9. คลังสินค้า															
	10.ศูนย์วิศวกรรม.															
	11. เครื่องกล															
	ทบทวนอบรมที่อับอากาศ (3 ชั่วโมง)															

บริษัท รวมเกษตรกรอุตสาหกรรม จำกัด

แผนงานติดตามการดำเนินการด้านความปลอดภัยอาชีวอนามัยและสภาพแวดล้อมในการทำงาน ประจำปีการผลิต

(Safety, Occupational Health And Environment Action Plan) ประจำปีการผลิต 6566

ลำดับ	Action Plan	ความถี่	Jan	Feb	Mar	Apr	May	Jun	Jul	Aug	Sep	Oct	Nov	Dec	Progress	
			1 2 3 4	1 2 3 4	1 2 3 4	1 2 3 4	1 2 3 4	1 2 3 4	1 2 3 4	1 2 3 4	1 2 3 4	1 2 3 4	1 2 3 4	1 2 3 4	Plan (%)	Actual (%)
118	การทำงานกับปั้นจั่น(ผู้บังคับ ผู้ให้สัญญาณ ผู้คล้องเกี่ยว ผู้ควบคุมงาน)	1 ครั้ง/ปี													100	
	1.ลูกหีบ A,B															
	2.หม้อต้ม A,B															
	3.หม้อเคี่ยว A, B															
	4.หม้ปั่น A, B															
	5. Refine ทั้งหมด น้ำเชื่อม,เคี่ยวปั่น,บรรจุ,SILO															
	6. คลังสินค้า															
	7.เครื่องกล															
	8. ไฟฟ้า															
	9. ยานยนต์															
	อบรมทบทวนปั้นจั่น (3 ชั่วโมง)															
119	อบรมความปลอดภัยในการทำงานกับไฟฟ้าและการใช้อุปกรณ์ป้องกันอันตราย	1 ครั้ง/ปี													100	
120	อบรมความปลอดภัยในการทำงานกับสารเคมีและการใช้อุปกรณ์ป้องกัน	1 ครั้ง/ปี													100	
121	อบรม Work Permit และ ระบบการตัดแยกพลังงาน Log Out Tag Out	1 ครั้ง/ปี													100	
122	อบรมอันตรายจากเสียงดัง โครงการอนุรักษ์การได้ยิน	1 ครั้ง/ปี													100	
124	อบรมทบทวนการจัดทำระบบ CCCF	1 ครั้ง/ปี													100	
125	โครงการขับขี่ปลอดภัย	1 ครั้ง/ปี													100	
126	อบรมทบทวนหลักสูตรความปลอดภัยฯ เบื้องต้นสำหรับพนักงานมีอายุงานมากกว่า 5 ปี	1 ครั้ง/ปี													100	
127	อบรมเจ้าหน้าที่ความปลอดภัยระดับหัวหน้างาน	ทบทวนทุกๆ 5 ปี													100	
128	อบรมเจ้าหน้าที่ความปลอดภัยระดับบริหาร	ทบทวนทุกๆ 5 ปี													100	
129	อบรมคณะกรรมการความปลอดภัยฯ	ทบทวนทุกๆ 2 ปี													100	

บริษัท รวมเกษตรกรอุตสาหกรรม จำกัด

แผนงานติดตามการดำเนินการด้านความปลอดภัยอาชีวอนามัยและสภาพแวดล้อมในการทำงาน ประจำปีการผลิต

(Safety, Occupational Health And Environment Action Plan) ประจำปีการผลิต 6566

ลำดับ	Action Plan	ความถี่	Jan				Feb				Mar				Apr				May				Jun				Jul				Aug				Sep				Oct				Nov				Dec				Progress	
			1	2	3	4	1	2	3	4	1	2	3	4	1	2	3	4	1	2	3	4	1	2	3	4	1	2	3	4	1	2	3	4	1	2	3	4	1	2	3	4	1	2	3	4	1	2	3	4	Plan (%)	Actual (%)
	ด้านงบประมาณ																																																			
130	ติดตามการใช้งบประมาณซ่อมแซมลงทุน และค่าใช้จ่ายประจำปี	ทุกครั้ง	■				■				■				■				■				■				■				■				■				■				■				■				100	
131	ตรวจวัดสภาพแวดล้อมการทำงานประจำปี ปีละ 2 ครั้ง	ทุกครั้ง													■				■																				■				■								100	
132	PM & Load Test Crane ปีละ 2 ครั้ง	1 ครั้ง/ปี													■				■																								■				■				100	
133	ตรวจสอบระบบไฟฟ้าและแผนผังวงจรไฟฟ้า รวมทั้ง สายดิน สายล่อฟ้า	ทุกครั้ง																	■				■																												100	
134	ทดสอบประสิทธิภาพปั๊มน้ำดับเพลิงประจำปี โรง A,B	1 ครั้ง/ปี																																	■				■												100	
135	ทดสอบระบบ Fire Alarm และระบบ Spinkler	1 ครั้ง/ปี																																	■				■												100	
136	ติดตามงบลงทุนซ่อมแซมอื่นๆ ตามการอนุมัติ	1 ครั้ง/ปี	■				■				■				■				■				■				■				■				■				■				■				■				100	
137	ติดตามงบค่าใช้จ่ายอื่นๆ ตามการอนุมัติ	1 ครั้ง/ปี	■				■				■				■				■				■				■				■				■				■				■				■				100	
																																																				รวมทั้งหมด	14700	0.00
																																																			% เฉลี่ยรวมทั้งหมด	100	0.00

■ Plan

[redacted]

ภาคผนวก ข48

เอกสารการตรวจสอบอุปกรณ์และระบบตรวจจับ
และสัญญาณเตือนภัย

Device Maintenance Reports

Node Address : 0 : (NFS2-640)
Panel Version : 25

Thursday, May 19, 2022 5:12:15 PM
Active Project : โรงงานน้ำตาลมิตรผลอาคารA

DeviceMaintenance:Modules

SLC Loop	DeviceAddress	TypeCode Label	Custom Label	ExtendedLabel	Functional Maintenance Date	Battery Life	Trouble Status
1	1	Monitor	MANUAL&SMOKE	ELECTRICSHOP	1/21/2019	N/A	Pass
1	2	Control	ALARM BELL	ELECTRICSHOP	5/18/2022	N/A	Pass
1	3	Monitor	MANUAL&SMOKE	ADMIN BUILD	5/18/2022	N/A	Pass
1	4	Control	ALARM BELL	ADMIN BUILD	5/18/2022	N/A	Pass
1	5	Monitor	MANUAL&SMOKE	MCC6	5/17/2022	N/A	Pass
1	6	Control	ALARM BELL	MCC6	11/21/2020	N/A	Fail: No Response
1	7	Monitor	MANUAL&SMOKE	BOILER TOWER	1/27/2020	N/A	Fail: Open Circuit
1	8	Control	ALARM BELL	BOILER TOWER	5/18/2022	N/A	Pass
1	9	Monitor	MANUAL&SMOKE	CONTROL ROOM	9/30/2019	N/A	Pass
1	10	Control	ALARM BELL	CONTROL ROOM	5/18/2022	N/A	Fail: Open Circuit
1	11	Monitor	MANUAL&SMOKE	MCC3,3/1,3/2	5/17/2022	N/A	Pass
1	12	Control	ALARM BELL	MCC3,3/1,3/2	5/18/2022	N/A	Pass
1	13	Monitor	MANUAL&SMOKE	QUALITY ANAL	11/15/2018	N/A	Pass
1	14	Control	ALARM BELL	QUALITY ANAL	5/18/2022	N/A	Pass
1	15	Monitor	MANUAL&SMOKE	MCC10	5/18/2022	N/A	Pass
1	16	Control	ALARM BELL	MCC10	5/18/2022	N/A	Pass
1	17	Monitor	MANUAL&SMOKE	PRODUCTION	5/17/2022	N/A	Pass
1	18	Control	ALARM BELL	PRODUCTION	5/18/2022	N/A	Pass
1	19	Monitor	MANUAL&SMOKE	ENGINEER RM.	12/15/2021	N/A	Fail: No Response
1	20	Control	ALARM BELL	ENGINEER RM.	5/18/2022	N/A	Pass
1	21	Monitor	MANUAL&SMOKE	VACUUM PAN	5/18/2022	N/A	Fail: Open Circuit
1	22	Control	ALARM BELL	VACUUM PAN	5/18/2022	N/A	Pass
1	23	Monitor	MANUAL&SMOKE	MCC8	5/17/2022	N/A	Pass
1	24	Control	ALARM BELL	MCC8	5/18/2022	N/A	Pass
1	25	Monitor	MANUAL&SMOKE	CONTROL CVP	5/17/2022	N/A	Pass
1	26	Control	ALARM BELL	CONTROL CVP	5/18/2022	N/A	Pass
1	27	Monitor	MANUAL&SMOKE	MCC5	5/18/2022	N/A	Pass
1	28	Control	ALARM BELL	MCC5	5/18/2022	N/A	Pass
1	29	Monitor	MANUAL&SMOKE	POWERCONTROL	9/10/2020	N/A	Pass
1	30	Control	ALARM BELL	POWERCONTROL	5/18/2022	N/A	Fail: Open Circuit
1	31	Monitor	MANUAL&SMOKE	MCC 14/2	5/28/2018	N/A	Pass
1	32	Control	ALARM BELL	MCC 14/2	5/18/2022	N/A	Pass
1	33	Monitor	MANUAL&SMOKE	MCC18	5/18/2022	N/A	Pass
1	34	Control	ALARM BELL	MCC18	5/18/2022	N/A	Pass
1	35	Monitor	MANUAL&SMOKE	MCC 2	5/18/2022	N/A	Pass
1	36	Control	ALARM BELL	MCC 2	5/18/2022	N/A	Pass
1	37	Monitor	MANUAL&SMOKE	MCC 9	3/8/2021	N/A	Pass
1	38	Control	ALARM BELL	MCC 9	5/18/2022	N/A	Fail: Open Circuit
1	39	Monitor	MANUAL&SMOKE	QC ROOM	5/24/2018	N/A	Fail: No Response
1	40	Control	ALARM BELL	QC ROOM	6/18/2018	N/A	Fail: No Response
1	41	Monitor	MANUAL&SMOKE	MCC 16	5/17/2022	N/A	Pass
1	42	Control	ALARM BELL	MCC 16	5/18/2022	N/A	Pass
1	43	Monitor	MANUAL&SMOKE	MCC 12	5/17/2022	N/A	Pass
1	44	Control	ALARM BELL	MCC 12	5/18/2022	N/A	Pass
1	45	Monitor	MANUAL&SMOKE	MCC 11/1	5/17/2022	N/A	Fail: Open Circuit

This Report is compliant with NFPA-72 2007 Edition.

Device Maintenance Reports

Node Address : 0 : (NFS2-640)
Panel Version : 25

Thursday, May 19, 2022 5:12:15 PM
Active Project : โรงงานน้ำตาลมิตรผลอาคารA

SLC Loop	DeviceAddress	TypeCode Label	Custom Label	ExtendedLabel	Functional Maintenance Date	Battery Life	Trouble Status
1	46	Control	ALARM BELL	MCC 11/1	5/18/2022	N/A	Pass
1	47	Monitor	MANUAL&SMOKE	MCC N1	5/18/2022	N/A	Pass
1	48	Control	ALARM BELL	MCC N1	5/18/2022	N/A	Pass
1	49	Track Superv	SUPERVISORY	CV 1	11/26/2021	N/A	Pass
1	50	Control	SOLENOID VALVE	CV 1	11/25/2021	N/A	Pass
1	51	Monitor	PRESSURE SWITCH	CV 1	11/25/2021	N/A	Pass
1	52	Control	ALARM BELL	CV 1	5/18/2022	N/A	Pass
1	53	Monitor	LINEAR HEAT & MANUAL	CV 1	11/25/2021	N/A	Pass
1	54	Track Superv	SUPERVISORY SWITCH	CV 2	3/9/2021	N/A	Pass
1	55	Control	SOLENOID VALVE	CV 2	5/10/2018	N/A	Pass
1	56	Monitor	PRESSURE SWITCH	CV 2	3/9/2021	N/A	Pass
1	57	Control	ALARM BELL	CV 2	5/18/2022	N/A	Pass
1	58	Monitor	LINEAR HEAT & MANUAL	CV 2	5/10/2018	N/A	Pass
1	59	Track Superv	SUPERVISORY SWITCH	CV 3	5/18/2022	N/A	Pass
1	60	Control	SOLENOID VALVE	CV 3	3/8/2021	N/A	Pass
1	61	Monitor	PRESSURE SWITCH	CV 3	5/10/2018	N/A	Pass
1	62	Control	ALARM BELL	CV 3	1/29/2020	N/A	Fail: No Response
1	63	Monitor	LINEAR HEAT & MANUAL	CV 3	3/8/2021	N/A	Fail: No Response
1	64	Track Superv	SUPERVISORY SWITCH	CV 4	3/8/2021	N/A	Fail: No Response
1	65	Control	SOLENOID VALVE	CV 4	5/10/2018	N/A	Fail: No Response
1	66	Monitor	PRESSURE SWITCH	CV 4	5/10/2018	N/A	Pass
1	67	Control	ALARM BELL	CV 4	5/18/2022	N/A	Pass
1	68	Monitor	LINEAR HEAT & MANUAL	CV 4	5/10/2018	N/A	Pass
1	69	Monitor	MANUAL&HEAT	MCC N3	1/28/2020	N/A	Pass
1	70	Control	ALARM BELL	MCC N3	5/18/2022	N/A	Pass
1	71	Monitor	MANUAL , SMOKE&HEAT	MCC N2,N2/1	2/18/2019	N/A	Pass
1	72	Monitor	MANUAL PULL	MCC N2,N2/1	2/18/2019	N/A	Pass
1	73	Control	ALARM BELL	MCC N2,N2/1	5/18/2022	N/A	Pass
1	74	Monitor	MANUAL&SMOKE	WARE HOUSE	4/25/2018	N/A	Pass
1	75	Control	ALARM BELL	WARE HOUSE	5/18/2022	N/A	Pass
1	76	Monitor	MANUAL&SMOKE	MCC 27	1/25/2018	N/A	Pass
1	77	Control	ALARM BELL	MCC 27	5/18/2022	N/A	Pass
1	78	Monitor	SWITCH DRILL	GENERALALARM	8/5/2021	N/A	Pass
1	79	Man Release	MANUAL	CV SIRUP	3/9/2021	N/A	Pass
1	80	Track Superv	SUPERVISORY	CV SIRUP	3/27/2022	N/A	Pass
1	81	Monitor	WATER FLOW	CV SIRUP	3/9/2021	N/A	Pass
1	82	Monitor	LINEAR HEAT A	CV SIRUP	1/24/2018	N/A	Pass
1	83	Monitor	LINEAR HEAT B	CV SIRUP	1/24/2018	N/A	Pass
1	84	Control	SOLENOID VALVE	CV SIRUP	3/9/2021	N/A	Pass
1	85	Control	ALARM BELL	CV SIRUP	5/18/2022	N/A	Pass
1	86	Monitor	MANUAL	CV SPINING	3/9/2021	N/A	Pass
1	87	Track Superv	SUPERVISORY	CV SPINING	3/9/2021	N/A	Pass
1	88	Monitor	WATER FLOW	CV SPINING	3/9/2021	N/A	Pass
1	89	Monitor	LINEAR HEAT A	CV SPINING	7/5/2019	N/A	Pass
1	90	Monitor	LINEAR HEAT B	CV SPINING	1/24/2018	N/A	Pass
1	91	Control	SOLENOID VALVE	CV SPINING	3/9/2021	N/A	Pass

This Report is compliant with NFPA-72 2007 Edition.

Device Maintenance Reports

Node Address : 0 : (NFS2-640)
Panel Version : 25

Thursday, May 19, 2022 5:12:15 PM
Active Project : โรงงานน้ำตาลมิตรผลอาคารA

SLC Loop	DeviceAddress	TypeCode Label	Custom Label	ExtendedLabel	Functional Maintenance Date	Battery Life	Trouble Status
1	92	Control	ALARM BELL	CV SPINING	5/18/2022	N/A	Pass
1	93	Monitor	MANUAL	WAREHOUSE1/1	3/9/2021	N/A	Pass
1	94	Track Superv	SUPERVISORY	WAREHOUSE1/1	3/9/2021	N/A	Pass
1	95	Monitor	WATER FLOW	WAREHOUSE1/1	7/5/2019	N/A	Pass
1	96	Monitor	LINEAR HEAT A	WAREHOUSE1/1	7/14/2021	N/A	Fail: Open Circuit
1	97	Monitor	LINEAR HEAT B	WAREHOUSE1/1	1/24/2018	N/A	Pass
1	98	Control	SOLENOID VALVE	WAREHOUSE1/1	3/9/2021	N/A	Fail: Open Circuit
1	99	Control	ALARM BELL	WAREHOUSE1/1	5/18/2022	N/A	Pass
1	100	Monitor	MANUAL	WAREHOUSE1/2	3/9/2021	N/A	Pass
1	101	Track Superv	SUPERVISORY	WAREHOUSE1/2	3/9/2021	N/A	Pass
1	102	Monitor	WATER FLOW	WAREHOUSE1/2	3/24/2022	N/A	Pass
1	103	Monitor	LINEAR HEAT A	WAREHOUSE1/2	1/28/2022	N/A	Fail: Open Circuit
1	104	Monitor	LINEAR HEAT B	WAREHOUSE1/2	11/10/2019	N/A	Pass
1	105	Control	SOLENOID VALVE	WAREHOUSE1/2	3/9/2021	N/A	Pass
1	106	Control	ALARM BELL	WAREHOUSE1/2	8/2/2020	N/A	Fail: No Response
1	107	Monitor	MANUAL	WARE HOUSE 7	1/24/2018	N/A	Pass
1	108	Track Superv	SUPERVISORY	WARE HOUSE 7	Untested	N/A	Pass
1	109	Monitor	WATER FLOW	WARE HOUSE 7	Untested	N/A	Pass
1	110	Monitor	LINEAR HEAT A	WARE HOUSE 7	1/24/2018	N/A	Pass
1	111	Monitor	LINEAR HEAT B	WARE HOUSE 7	1/24/2018	N/A	Pass
1	112	Control	SOLENOID VALVE	WARE HOUSE 7	1/24/2018	N/A	Pass
1	113	Control	ALARM BELL	WARE HOUSE 7	12/7/2021	N/A	Fail: No Response

Device Maintenance Reports

Node Address : 0 : (NFS-320)
Panel Version : 24

Thursday, May 19, 2022 5:20:50 PM
Active Project : โรงน้ำตาลมิตรผลฝั่งโลจิติก

DeviceMaintenance:Modules

SLC Loop	DeviceAddress	TypeCode Label	Custom Label	ExtendedLabel	Functional Maintenance Date	Battery Life	Trouble Status
1	1	Monitor	BEAM DETECTOR	K2	5/20/2022	N/A	Pass
1	2	Monitor	MANUAL DETECTOR	K2	5/20/2022	N/A	Pass
1	3	Control	STROBE LIGHT1	K2	5/20/2022	N/A	Pass
1	4	Control	STROBE LIGHT2	K2	5/20/2022	N/A	Pass
1	5	Monitor	BEAM DETECTOR	K3	5/20/2022	N/A	Pass
1	6	Monitor	MANUAL DETECTOR	K3	5/20/2022	N/A	Pass
1	7	Control	STROBE LIGHT1	K3	5/20/2022	N/A	Pass
1	8	Control	STROBE LIGHT2	K3	5/20/2022	N/A	Pass
1	9	Monitor	BEAM DETECTOR	K4	5/20/2022	N/A	Pass
1	10	Monitor	MANUAL DETECTOR	K4	1/26/2017	N/A	Pass
1	11	Control	STROBE LIGHT1	K4	5/20/2022	N/A	Pass
1	12	Control	STROBE LIGHT2	K4	5/20/2022	N/A	Pass
1	13	Control	SPARE	K4	5/20/2022	N/A	Pass
1	14	Control	MOTOR SIREN	K3-K4	5/20/2022	N/A	Pass
1	15	Monitor	BEAM DETECTOR	K5	5/20/2022	N/A	Pass
1	16	Monitor	MANUAL DETECTOR	K5	5/20/2022	N/A	Pass
1	17	Control	STROBE LIGHT1	K5	5/20/2022	N/A	Pass
1	18	Control	SPARE	K5	5/20/2022	N/A	Pass
1	19	Monitor	BEAM DETECTOR	K8	5/20/2022	N/A	Pass
1	20	Monitor	MANUAL DETECTOR	K8	5/19/2022	N/A	Pass
1	21	Control	STROBE LIGHT1	K8	5/20/2022	N/A	Pass
1	22	Control	STROBE LIGHT2	K8	5/20/2022	N/A	Pass
1	101	Monitor	1ZD1	OFFICE	5/19/2022	N/A	Pass
1	102	Monitor	2ZD1	OFFICE	5/19/2022	N/A	Pass
1	103	Control	BELL	OFFICE	5/19/2022	N/A	Pass
1	104	Monitor	3ZM1	WAREHOUSE	2/17/2017	N/A	Pass
1	105	Monitor	3ZM3	WAREHOUSE	5/11/2018	N/A	Pass
1	106	Monitor	3ZM5	WAREHOUSE	5/20/2022	N/A	Pass
1	107	Monitor	4ZD1	CONVEYER	5/19/2022	N/A	Pass
1	108	Control	BELL	WAREHOUSE	5/20/2022	N/A	Pass
1	109	Monitor	3ZD1	WAREHOUSE	5/11/2018	N/A	Pass
1	110	Monitor	3ZD2	WAREHOUSE	2/17/2017	N/A	Pass
1	111	Monitor	3ZD3	WAREHOUSE	5/20/2022	N/A	Pass
1	112	Monitor	3ZD4	WAREHOUSE	2/17/2017	N/A	Pass
1	113	Monitor	3ZD5	WAREHOUSE	5/20/2022	N/A	Pass
1	114	Monitor	SPARE		Untested	N/A	Pass
1	115	Monitor	SPARE		Untested	N/A	Pass
1	116	Monitor	SPARE		Untested	N/A	Pass
1	117	Monitor	SPARE		Untested	N/A	Pass
1	118	Monitor	SPARE		Untested	N/A	Pass
1	119	Monitor	SPARE		Untested	N/A	Pass
1	120	Monitor	SPARE		Untested	N/A	Pass

Device Maintenance Reports

Node Address : 0 : (NFS-320)
Panel Version : 23

Thursday, May 19, 2022 4:36:09 PM
Active Project : โรงน้ำตาลมิตรผลอาคารB

DeviceMaintenance:Modules

SLC Loop	DeviceAddress	TypeCode Label	Custom Label	ExtendedLabel	Functional Maintenance Date	Trouble Status
1	1	Monitor	CONTROL RM.	MANUAL	5/18/2022	Pass
1	2	Monitor	CONTROL RM.	SMOKE	5/18/2022	Pass
1	3	Control	CONTROL RM.	HORN/STROBE	5/19/2022	Pass
1	4	Monitor	MCC RM	MANUAL	5/18/2022	Pass
1	5	Monitor	MCC RM.	SMOKE	5/18/2022	Pass
1	6	Control	MCC RM.	HORN/STROBE	5/19/2022	Pass
1	7	Monitor	MCC RM.	MANUAL	5/18/2022	Pass
1	8	Monitor	MCC RM.	SMOKE	5/18/2022	Pass
1	9	Control	MCC RM.	HORN/STROBE	5/19/2022	Pass
1	10	Monitor	MCC LV & VP RM.	MANUAL	5/18/2022	Pass
1	11	Monitor	MCC LV & VP RM.	SMOKE	5/18/2022	Pass
1	12	Control	MCC LV & VP RM.	HORN/STROBE	5/19/2022	Pass
1	13	Man Release	BELT BC01	MANUAL	4/17/2022	Pass
1	14	Track Superv	BELT BC01	SS	2/14/2022	Pass
1	15	Monitor	BELT BC01	PS	2/14/2022	Pass
1	16	Monitor	BELT BC01	HEAT A	5/15/2016	Pass
1	17	Monitor	BELT BC01	HEAT B	9/11/2019	Pass
1	18	Control	BELT BC01	SOLENOID	4/17/2022	Pass
1	19	Horn Circuit	BELT BC01	HORN/STROBE	6/11/2021	Fail: No Response
1	20	Man Release	BELT BC02	MANUAL	7/24/2019	Pass
1	21	Track Superv	BELT BC02	SS	7/24/2019	Fail: No Response
1	22	Monitor	BELT BC02	PS	7/10/2020	Pass
1	23	Monitor	BELT BC02	HEAT A	12/13/2021	Pass
1	24	Monitor	BELT BC02	HEAT B	11/21/2020	Pass
1	25	Control	BELT BC02	SOLENOID	7/24/2019	Fail: No Response
1	26	Horn Circuit	BELT BC02	HORN/STROBE	5/19/2022	Pass
1	27	Man Release	BELT BC03	MANUAL	7/24/2019	Pass
1	28	Track Superv	BELT BC03	SS	7/24/2019	Pass
1	29	Monitor	BELT BC03	PS	7/24/2019	Pass
1	30	Monitor	BELT BC03	HEAT A	7/17/2021	Pass
1	31	Monitor	BELT BC03	HEAT B	5/15/2016	Fail: No Response
1	32	Control	BELT BC03	SOLENOID	7/24/2019	Fail: No Response
1	33	Horn Circuit	BELT BC03	HORN/STROBE	8/16/2020	Fail: No Response
1	34	Man Release	BELT BC04	MANUAL	7/24/2019	Pass
1	35	Track Superv	BELT BC04	SS	3/30/2020	Pass
1	36	Monitor	BELT BC04	PS	7/24/2019	Pass
1	37	Monitor	BELT BC04	HEAT A	2/19/2018	Pass
1	38	Monitor	BELT BC04	HEAT B	3/19/2022	Pass
1	39	Control	BELT BC04	SOLENOID	7/24/2019	Pass
1	40	Horn Circuit	BELT BC04	HORN/STROBE	5/19/2022	Pass
1	41	Monitor	MCC SILO1-2	MANUAL	5/18/2022	Pass
1	42	Monitor	MCC SILO1-2	SMOKE	5/18/2022	Pass
1	43	Control	MCC SILO1-2	HORN/STROBE	5/19/2022	Pass
1	44	Monitor	SECURITY	SMOKE-MANUAL	8/4/2017	Pass

This Report is compliant with NFPA-72 2007 Edition.

Device Maintenance Reports

Node Address : 0 : (NFS-320)
Panel Version : 23

Thursday, May 19, 2022 4:36:09 PM
Active Project : โรงน้ำตาลมิตรผลอาคารB

SLC Loop	DeviceAddress	TypeCode Label	Custom Label	ExtendedLabel	Functional Maintenance Date	Trouble Status
1	45	Control	SECURITY	HORN/STROBE	5/19/2022	Pass
1	46	Monitor	CCS RM	MANUAL	5/18/2022	Pass
1	47	Monitor	CCS RM.	SMOKE	5/18/2022	Pass
1	48	Control	CCS RM.	HORN/STROBE	5/19/2022	Pass
1	49	Monitor	MCC CEN A RM.	MANUAL	5/18/2022	Pass
1	50	Monitor	MCC CEN A RM.	SMOKE	5/18/2022	Pass
1	51	Control	MCC CEN A RM.	HORN/STROBE	5/19/2022	Pass
1	52	Monitor	MCC CEN B+C RM.	MANUAL	5/18/2022	Pass
1	53	Monitor	MCC CEN B+C RM.	SMOKE	5/18/2022	Pass
1	54	Control	MCC CEN B+C RM.	HORN/STROBE	5/19/2022	Pass
1	55	Monitor	MONITOR RM.	MANUAL	1/29/2020	Pass
1	56	Monitor	MONITOR RM.	SMOKE	5/18/2022	Pass
1	57	Control	MONITOR RM.	HORN/STROBE	5/19/2022	Pass
1	58	Man Release	TR RM.	MANUAL	3/10/2021	Pass
1	59	Track Superv	TR RM.	SS	3/22/2021	Pass
1	60	Monitor	TR RM.	PS	5/26/2018	Pass
1	61	Monitor	TR RM.	HEAT A	10/21/2020	Pass
1	62	Monitor	TR RM.	HEAT B	8/16/2016	Pass
1	63	Control	TR RM.	SOLENOID	3/10/2021	Pass
1	64	Horn Circuit	TR RM.	STROBE	9/25/2021	Pass
1	65	Monitor	MCC RM.	MANUAL	5/18/2022	Pass
1	66	Monitor	MCC RM.	SMOKE	5/18/2022	Pass
1	67	Control	MCC RM.	HORN/STROBE	5/19/2022	Pass
1	68	Man Release	TR COOLING RM.	MANUAL	3/10/2021	Pass
1	69	Track Superv	TR COOLING RM.	SS	3/22/2021	Pass
1	70	Monitor	TR COOLING RM.	PS	9/21/2021	Fail: No Response
1	71	Monitor	TR COOLING RM.	HEAT A	6/16/2016	Pass
1	72	Monitor	TR COOLING RM.	HEAT B	6/16/2016	Pass
1	73	Control	TR COOLING RM.	SOLENOID	3/10/2021	Pass
1	74	Horn Circuit	TR COOLING RM.	STROBE	9/25/2021	Pass
1	75	Monitor	CONTROL RM.	MANUAL	5/18/2022	Pass
1	76	Monitor	CONTROL RM.	SMOKE	5/18/2022	Pass
1	77	Control	CONTROL RM.	HORN/STROBE	6/11/2021	Fail: No Response
1	78	Monitor	OFFICE & LAB RM.	MANUAL	5/18/2022	Pass
1	79	Monitor	OFFICE & LAB RM.	SMOKE	5/19/2022	Pass
1	80	Control	OFFICE & LAB RM.	HORN/STROBE	5/19/2022	Pass
1	81	Man Release	TR TB2-4000 KVA.	MANUAL	4/6/2021	Pass
1	82	Track Superv	TR TB2-4000 KVA.	SS	5/15/2016	Pass
1	83	Monitor	TR TB2-4000 KVA.	PS	4/3/2022	Pass
1	84	Monitor	TR TB2-4000 KVA.	HEAT A	4/3/2022	Pass
1	85	Monitor	TR TB2-4000 KVA.	HEAT B	2/18/2022	Pass
1	86	Control	TR TB2-4000 KVA.	SOLENOID	4/3/2022	Pass
1	87	Horn Circuit	TR TB2-4000 KVA.	STROBE	4/3/2022	Pass
1	88	Man Release	TR TB1-25000 KVA.	MANUAL	5/26/2018	Pass
1	89	Track Superv	TR TB1-25000 KVA.	SS	5/15/2016	Pass
1	90	Monitor	TR TB1-25000 KVA.	PS	6/16/2016	Pass

Notifier, Inc.https://www.securityandfire.honeywell.com/notifier/en-us

This Report is compliant with NFPA-72 2007 Edition.

Device Maintenance Reports

Node Address : 0 : (NFS-320)
Panel Version : 23

Thursday, May 19, 2022 4:36:09 PM
Active Project : โรงน้ำตาลมิตรผลอาคารB

SLC Loop	DeviceAddress	TypeCode Label	Custom Label	ExtendedLabel	Functional Maintenance Date	Trouble Status
1	91	Monitor	TR TB1-25000 KVA.	HEAT A	9/11/2019	Pass
1	92	Monitor	TR TB1-25000 KVA.	HEAT B	5/31/2019	Fail: No Response
1	93	Control	TR TB1-25000 KVA.	SOLENOID	5/26/2018	Pass
1	94	Horn Circuit	TR TB1-25000 KVA.	STROBE	9/25/2021	Pass
1	95	Monitor	DRUM CONTROL RM.	MANUAL	5/18/2022	Pass
1	96	Monitor	DRUM CONTROL RM.	SMOKE	5/18/2022	Pass
1	97	Control	DRUM CONTROL RM.	HORN/STROBE	5/19/2022	Pass
1	98	Monitor	MCC CONTROL RM.	MANUAL	5/18/2022	Pass
1	99	Monitor	MCC CONTROL RM.	SMOKE	6/29/2021	Fail: No Response
1	100	Control	MCC CONTROL RM.	HORN/STROBE	5/19/2022	Pass
1	101	Monitor	CABLE RM.	MANUAL	5/18/2022	Pass
1	102	Monitor	CABLE RM.	SMOKE	5/18/2022	Pass
1	103	Control	CABLE RM.	HORN/STROBE	5/19/2022	Pass
1	104	Monitor	MCC CONTROL RM.	MANUAL	5/18/2022	Fail: Open Circuit
1	105	Monitor	MCC CONTROL RM.	SMOKE	5/18/2022	Pass
1	106	Control	MCC CONTROL RM.	HORN/STROBE	5/19/2022	Pass

ภาคผนวก ข49

การอบรม/ให้ความรู้ทางด้านอาชีวอนามัยและ
ความปลอดภัยอย่างเหมาะสม

MITR PHOL Sugar

Safety Training : อบรมด้านความปลอดภัยในการทำงาน สำหรับผู้รับพนักงาน

➢ **<u>หลักสูตรอบรม</u> : ความปลอดภัย อาชีวอนามัย และสภาพแวดล้อมในการทำงาน ก่อนเริ่มงาน (6 ชม. ตามกฎหมาย)**

อบรม**"ความปลอดภัยฯ ก่อนเริ่มงาน"** สำหรับ พนักงานใหม่และพนักงานเปลี่ยนตำแหน่งประจำเดือน มีการจัดอบรม**ทุกวันที่ 1 และ 16** ของทุกเดือน

[redacted]

MITR PHOL Sugar

กิจกรรม : อบรม ส่งเสริมความปลอดภัย อาชีวอนามัย และสภาพแวดล้อมในการทำงาน

Safety Training : อบรมด้านความปลอดภัยในการทำงาน สำหรับผู้รับเหมาซ่อมสร้าง

➢ <u>หลักสูตรอบรม</u> : ความปลอดภัย อาชีวอนามัย และสภาพแวดล้อมในการทำงาน ก่อนเริ่มงาน ทุกวัน จ พ ศ

[redacted]

ภาคผนวก ข50

คณะกรรมการอาชีวอนามัยและความปลอดภัยของโครงการ

MITR PHOL
Sugar

คำสั่ง บริษัท รวมเกษตรกรอุตสาหกรรม จำกัด

ที่ รกอ. 27 / 2567

เรื่อง แต่งตั้งคณะกรรมการความปลอดภัย อาชีวอนามัย และสภาพแวดล้อมในการทำงาน

.....

เพื่อให้สอดคล้องกับข้อกำหนดด้านความปลอดภัยฯ กฎกระทรวง การจัดให้มีเจ้าหน้าที่ความปลอดภัยในการทำงาน บุคลากร หน่วยงาน หรือคณะบุคคลเพื่อดำเนินการด้านความปลอดภัยในสถานประกอบกิจการ พ.ศ.2565 ข้อ 25 นายจ้างของสถานประกอบกิจการที่มีลูกจ้างจำนวนห้าสิบคนขึ้นไป ต้องจัดให้มี คณะกรรมการความปลอดภัย อาชีวอนามัย และสภาพแวดล้อมในการทำงานของสถานประกอบกิจการ ภายในสามสิบวัน นับแต่วันที่มีลูกจ้างครบจำนวนดังกล่าว และให้มีการดำเนินกิจกรรมด้านความปลอดภัยของบริษัทอย่างต่อเนื่อง

บริษัท รวมเกษตรกรอุตสาหกรรม จำกัด จึงขอประกาศแต่งตั้ง คณะกรรมการความปลอดภัย อาชีวอนามัยและสภาพแวดล้อมในการทำงาน (SHE – Committee) ดังรายนามดังต่อไปนี้

1. คุณวาสนา	สนทอง	ประธานคณะกรรมการ

<u>กรรมการผู้แทนนายจ้าง</u>

2. คุณภิมะ	วิจิตรเฉลิมพงษ์	กรรมการผู้แทนนายจ้าง
3. คุณปิยชาติ	สุทธาคาร	กรรมการผู้แทนนายจ้าง
4. คุณฐากูร	เกลี้ยงสุวรรณ	กรรมการผู้แทนนายจ้าง
5. ศิริโภคนันท์	มิ่งเมือง	กรรมการผู้แทนนายจ้าง
6. คุณธิดารัตน์	ไสบาล	กรรมการผู้แทนนายจ้าง
7. คุณชูเกียรติ	กวีฤทธิ์	กรรมการผู้แทนนายจ้าง
8. คุณพรศักดิ์	เกษรสิทธิ์	กรรมการผู้แทนนายจ้าง
9. คุณจณัญญา	วงษ์วีระนิมิตร	กรรมการผู้แทนนายจ้าง
10. คุณศรัญญา	ไชยสาส์น	กรรมการผู้แทนนายจ้าง
11. คุณอาทิตย์	สมอุ่มจารย์	กรรมการผู้แทนนายจ้าง
12. คุณอดิศักดิ์	อภิลักขิตพงศ์	กรรมการผู้แทนนายจ้าง
13. คุณปภินทิพย์	ส่งพันธ์นธีกูร	กรรมการผู้แทนนายจ้าง
14. คุณปิยะพงษ์	วงค์อ้าย	กรรมการผู้แทนนายจ้าง
15. คุณยงยุทธ	จงโปร่งกลาง	กรรมการผู้แทนนายจ้าง
16. คุณสันติสุข	ภูจงกุล	กรรมการผู้แทนนายจ้าง
17. คุณอนัณชญาน์	รุ่งกาญจนาพร	กรรมการผู้แทนนายจ้าง
18. คุณธนะชัย	คูวัฒนสุชาติ	กรรมการผู้แทนนายจ้าง
19. คุณนิติศักดิ์	ภูมิโคกรักษ์	กรรมการผู้แทนนายจ้าง
20. คุณวันชัย	แก้วฉลาด	กรรมการผู้แทนนายจ้าง

[redacted]

บริษัท รวมเกษตรกรอุตสาหกรรม จำกัด 99 หมู่ที่ 10 ตำบลโคกสะอาด อำเภอภูเขียว จังหวัดชัยภูมิ 36110 โทร. +664 488 1111-4 แฟ[redacted]
UNITED FARMER & INDUSTRY CO., LTD. 99 Moo 10 Khok Sa-at, Phu Khiao, Chaiyaphum 36110 Tel. +664 488 1111-4 Fax. +664 488 1115 www.mitrphol.com

MITR PHOL
Sugar

21. คุณณรงค์ศักดิ์	ชาญฉลาด	กรรมการผู้แทนนายจ้าง
22. คุณณัฐิวุฒิ	เบ้าเหนียว	กรรมการผู้แทนนายจ้าง
23. คุณวิชัย	อภัยวงษ์	กรรมการผู้แทนนายจ้าง
24. คุณเจริญพงษ์	บุญจวง	กรรมการผู้แทนนายจ้าง
25. คุณชัชชัย	โสมรักษ์	กรรมการผู้แทนนายจ้าง
26. คุณพลอยไพลิน	แก้วใสทอง	กรรมการผู้แทนนายจ้าง
27. คุณวชิรพงศ์	ค้าคล่อง	กรรมการผู้แทนนายจ้าง
28. คุณวรรณภา	สิงห์ทอง	กรรมการผู้แทนนายจ้าง
29. คุณพัชรินทร์	เกษรไพบูลย์	กรรมการผู้แทนนายจ้าง
30. คุณพรทิวา	สุวรรณวาปี	กรรมการผู้แทนนายจ้าง
31. คุณศราวุฒิ	พิมพ์ศรี	กรรมการผู้แทนนายจ้าง
32. คุณสุชาติ	ดิบสูงเนิน	กรรมการผู้แทนนายจ้าง
33. คุณทนงศักดิ์	เสลาหอม	กรรมการผู้แทนนายจ้าง

<u>กรรมการผู้แทนลูกจ้าง</u>

34. คุณอาทิตย์	สีทา	กรรมการผู้แทนลูกจ้าง
35. คุณกัลยา	โภคาพานิชย์	กรรมการผู้แทนลูกจ้าง
36. คุณมนูญ	โยธาสี	กรรมการผู้แทนลูกจ้าง
37. คุณอาทิตย์	ทองมูล	กรรมการผู้แทนลูกจ้าง
38. คุณภานุชิต	จรูญชาติ	กรรมการผู้แทนลูกจ้าง
39. คุณเบญจรงค์	รามวิเศษ	กรรมการผู้แทนลูกจ้าง
40. คุณธนกร	วรรณพงษ์	กรรมการผู้แทนลูกจ้าง
41. คุณจีรพัชร	บุญเกษม	กรรมการผู้แทนลูกจ้าง
42. คุณอนุพงศ์	กำลังทวี	กรรมการผู้แทนลูกจ้าง
43. คุณอภิชาติ	หลวงบำรุง	กรรมการผู้แทนลูกจ้าง
44. คุณชลนิวัฒน์	ศรีทัวนอก	กรรมการผู้แทนลูกจ้าง
45. คุณจักรพงศ์	อนุสุริยา	กรรมการผู้แทนลูกจ้าง
46. คุณอาทิตย์	วีระเสถียร	กรรมการผู้แทนลูกจ้าง
47. คุณชาคริต	อรัญศักดิ์	กรรมการผู้แทนลูกจ้าง
48. คุณอาทิตย์	โยธาทูล	กรรมการผู้แทนลูกจ้าง
49. คุณเฉลิมศักดิ์	พรมเดื่อ	กรรมการผู้แทนลูกจ้าง
50. คุณทรงฤทธิ์	แผลงเวช	กรรมการผู้แทนลูกจ้าง

[redacted]

MITR PHOL
Sugar

51. คุณเอกชัย	สุขประเสริฐ	กรรมการผู้แทนลูกจ้าง
52. คุณสตีฟโนนชัย	เดอรุยเตอร์	กรรมการผู้แทนลูกจ้าง
53. คุณเรวัตร	เรียกจำรัส	กรรมการผู้แทนลูกจ้าง
54. คุณอาคม	เนื่องชุมพล	กรรมการผู้แทนลูกจ้าง
55. คุณวิไลจิต	คุ้มโนนชัย	กรรมการผู้แทนลูกจ้าง
56. คุณพัชรี	จันทร์เพ็ชร	กรรมการผู้แทนลูกจ้าง
57. คุณนพรัตน์	นาถเสโน	กรรมการผู้แทนลูกจ้าง
58. คุณกชพรรณ	ทองเจริญ	กรรมการผู้แทนลูกจ้าง
59. คุณอรอนงค์	ตรีศรี	กรรมการผู้แทนลูกจ้าง
60. คุณบรรจง	ดีสีแก้ว	กรรมการผู้แทนลูกจ้าง
61. คุณพัชชรินทร์	ศรีนวลสูง	กรรมการผู้แทนลูกจ้าง
62. คุณประสิทธิ์	คำบุรมย์	กรรมการผู้แทนลูกจ้าง
63. คุณพงษ์พัฒน์	สุระเสน	กรรมการผู้แทนลูกจ้าง
64. คุณชยพัทธ์	สงภักดิ์	กรรมการผู้แทนลูกจ้าง
65. คุณประดิษฐ์	หนูสวัสดิ์	กรรมการผู้แทนลูกจ้าง
66. คุณสุภาภรณ์	ใจสว่าง	กรรมการผู้แทนลูกจ้าง
67. คุณขวัญทิชา	คุ้มศาสตรา	เลขานุการ

คณะกรรมการชุดนี้จัดตั้งขึ้นเพื่อให้เป็นไปตามเพื่อให้สอดคล้องกับข้อกำหนดด้านความปลอดภัยฯ กฎกระทรวง การจัดให้มีเจ้าหน้าที่ความปลอดภัยในการทำงาน บุคลากร หน่วยงาน หรือคณะบุคคลเพื่อดำเนินการด้านความปลอดภัยในสถานประกอบกิจการ พ.ศ.2565 เพื่อให้มีการบริหารและจัดการด้านความปลอดภัยอาชีวอนามัยและสภาพแวดล้อมในการทำงาน ได้อย่างเหมาะสมและมีประสิทธิภาพ

หน้าที่และความรับผิดชอบ

ให้คณะกรรมการมีหน้าที่ ดังต่อไปนี้

1. จัดทำนโยบายด้านความปลอดภัย อาชีวอนามัย และสภาพแวดล้อมในการทำงาน นำเสนอต่อนายจ้าง

2. จัดทำแนวทางการป้องกันและลดการเกิดอุบัติเหตุ การประสบอันตราย การเจ็บป่วยหรือการเกิดเหตุเดือดร้อนรำคาญอันเนื่องจากการทำงาน หรือความไม่ปลอดภัยในการทำงาน เสนอต่อนายจ้าง

3. รายงานและเสนอแนะมาตรการหรือแนวทางปรับปรุงแก้ไขสภาพการทำงานและสภาพแวดล้อมในการทำงานให้เป็นไปตามกฎหมายเกี่ยวกับความปลอดภัยในการทำงานต่อนายจ้าง เพื่อความปลอดภัยในการทำงานของลูกจ้าง ผู้รับเหมา และบุคคลภายนอกที่เข้ามาปฏิบัติงานหรือเข้ามาใช้บริการในสถานประกอบกิจการ [redacted]

MITR PHOL
Sugar

4. ส่งเสริม สนับสนุนกิจกรรมด้านความปลอดภัยในการทำงานของสถานประกอบกิจการ

5. พิจารณาคู่มือว่าด้วยความปลอดภัย อาชีวอนามัย และสภาพแวดล้อมในการทำงานของสถานประกอบกิจการเพื่อเสนอความเห็นต่อนายจ้าง

6. สำรวจการปฏิบัติการด้านความปลอดภัยในการทำงาน และรายงานผลการสำรวจดังกล่าว รวมทั้งสถิติการประสบอันตรายที่เกิดขึ้นในสถานประกอบกิจการนั้นในการประชุมคณะกรรมการความปลอดภัยทุกครั้ง

7. พิจารณาโครงการหรือแผนการฝึกอบรมเกี่ยวกับความปลอดภัยในการทำงาน รวมถึงโครงการหรือแผนงานการอบรมเกี่ยวกับบทบาทหน้าที่ความรับผิดชอบในด้านความปลอดภัยของลูกจ้าง หัวหน้างาน ผู้บริหาร และบุคลากรทุกระดับ เพื่อเสนอความเห็นต่อนายจ้าง

8. จัดวางระบบให้ลูกจ้างทุกคนทุกระดับมีหน้าที่ต้องรายงานสภาพการทำงานไม่ปลอดภัย และนำเสนอต่อนายจ้าง

9. ติดตามผลความคืบหน้าเรื่องต่าง ๆ ที่เสนอต่อนายจ้าง

10. รายงานผลการปฏิบัติงานประจำปี รวมทั้งระบุปัญหา อุปสรรค และข้อเสนอแนะในการปฏิบัติหน้าที่ของคณะกรรมการเมื่อปฏิบัติหน้าที่ครบหนึ่งปี เพื่อเสนอต่อนายจ้าง

11. ประเมินผลการดำเนินงานด้านความปลอดภัยในการทำงานของสถานประกอบกิจการ

12. ปฏิบัติงานด้านความปลอดภัยในการทำงานอื่นตามที่นายจ้างมอบหมาย

เพื่อให้บรรลุเป้าหมายดังกล่าวข้างต้น บริษัทฯ ขอให้พนักงานทุกท่านให้ความร่วมมือแก่คณะกรรมการความปลอดภัยอาชีวอนามัยและสภาพแวดล้อมในการทำงานดังกล่าวนี้ด้วย

ทั้งนี้ ตั้งแต่บัดนี้เป็นต้นไป ให้คณะกรรมการความปลอดภัย อาชีวอนามัย และสภาพแวดล้อมในการทำงาน ปฏิบัติหน้าที่ตั้งแต่วันที่ 10 มิถุนายน 2567 ถึง วันที่ 10 มิถุนายน 2569

ประกาศ ณ วันที่ 11 มิถุนายน 2567

รอง[redacted]

บริษัท รวมเกษตรกรอุตสาหกรรม จำกัด 99 หมู่ที่ 10 ตำบลโคกสะอาด อำเภอภูเขียว จังหวัดชัยภูมิ 36110 โทร. +664 488 1111-4 แฟกซ์. +664 488 1115
UNITED FARMER & INDUSTRY CO., LTD. 99 Moo 10 Khok Sa-at, Phu Khiao, Chaiyaphum 36110 Tel. +664 488 1111-4 Fax. +664 488 1115 www.mitrphol.com

ภาคผนวก ข51

ระบบการขออนุญาตเข้าทำงาน (Work Permit)

ข51. ระบบการขออนุญาตเข้าทำงาน (Work Permit)

MITR PHOL Sugar

ประกาศ บริษัท รวมเกษตรกรอุตสาหกรรม จำกัด

ที่ รกอ. 17/2561

เรื่อง ระเบียบการฝึกอบรมความปลอดภัย การแต่งกายเข้าทำงานและการขออนุญาตเข้าทำงานสำหรับผู้รับเหมา

บริษัท รวมเกษตรกรอุตสาหกรรม จำกัด (โรงงานน้ำตาลมิตรผลภูเขียว) มีความห่วงใยต่อชีวิตและทรัพย์สินของพนักงานและผู้รับเหมา ด้านความปลอดภัย อาชีวอนามัยและสภาพแวดล้อมในการทำงาน เพื่อความเป็นระเบียบเรียบร้อยถูกต้องตามกฎหมายและมาตรฐานสากล จึงประกาศ ระเบียบการฝึกอบรมความปลอดภัย การแต่งกายเข้าทำงาน และการขออนุญาตเข้าทำงานสำหรับผู้รับเหมา (ยกเลิก รกอ. 2/2560) ดังต่อไปนี้

1. ผู้รับเหมา ที่จะเข้าไปปฏิบัติงานในโรงงานจะต้องผ่านการฝึกอบรมหลักสูตร ความปลอดภัยเบื้องต้นก่อนเข้าทำงาน โดยโรงงานกำหนดให้มีการอบรม ทุกวันจันทร์, วันพุธ และวันศุกร์ ตั้งแต่เวลา 09.00 - 12.00 น.
2. หลักฐานที่ใช้ในการฝึกอบรม ประกอบด้วย สำเนาบัตรประจำตัวประชาชน , สำเนาบัตรประกันสังคมหรือเอกสารการแจ้งชื่อเป็นผู้ประกันตน (สปส.1-03/1) , ใบรับรองแพทย์ ระบุจากแพทย์ผู้ตรวจ ต้องไม่เป็นโรคความดัน, โรคลมชัก, โรคหัวใจ, โรคอ้วน, โรคติดต่อทางเดินหายใจ , เอกสารยืนยันการอบรมความปลอดภัยฯ สำหรับลูกจ้างทั่วไป จากบริษัทต้นสังกัด และใบ Certificate/ประกาศนียบัตร รับรองการอบรมตามประเภทของงานที่เกี่ยวข้อง ต้องผ่านการอบรมตามกฎหมาย เช่น งานที่ยับอากาศ งานที่เกี่ยวข้องกับเครนปั้นจั่น งานไฟฟ้า เป็นต้น และใบ Certificate ยืนยันการผ่านการอบรมจป.ระดับต่างๆ
3. การแต่งกายต้องสวมหมวกนิรภัยและรองเท้านิรภัยหัวเหล็ก ตลอดเวลาในโรงงาน หมวกนิรภัยต้องมีชื่อหรือตราสัญลักษณ์ของบริษัทผู้รับเหมาติดไว้ที่ด้านหน้าหมวก กรณีเป็น จป.หัวหน้างานขึ้นไป ต้องมีหมวก Safety สีเขียว ติดสติ๊กเกอร์ระบุ "Safety Officer" ที่ข้างหมวกและมี Logo/สัญลักษณ์ ของ บริษัทตามระเบียบปกติ กรณีเป็นผู้เฝ้าระวังไฟ ต้องมีหมวก Safety สีแดง ติดสติ๊กเกอร์ระบุ "Fire Watch Man" ที่ข้างหมวกและมี Logo/สัญลักษณ์ ของบริษัทตามระเบียบปกติ ชุดยูนิฟอร์มต้องเป็นชุดฟอร์มประจำบริษัทผู้รับเหมาที่สังกัดอยู่เท่านั้น มีชื่อบริษัทผู้รับเหมาที่สังกัดเสื้อมีแถบสะท้อนแสงด้านหน้าและด้านหลัง
4. ผู้รับเหมาที่มาปฏิบัติงานในพื้นที่โรงงานให้มีเจ้าหน้าที่ความปลอดภัยควบคุมดูแลงาน ระดับต่างๆโดยแบ่งตามจำนวนพนักงานที่ปฏิบัติงานในพื้นที่โรงงานดังนี้
   - 4.1 คนงาน $\geq$ 2 คน ให้มี จป.หัวหน้างาน
   - 4.2 คนงาน $\geq$ 10 คน ให้มี จป.เทคนิค
   - 4.3 คนงาน $\geq$ 50 คน ให้มี จป.เทคนิคขั้นสูง
   - 4.4 คนงาน $\geq$ 100 คน ให้มี จป.วิชาชีพ

บริษัท รวมเกษตรกรอุตสาหกรรม จำกัด 99 หมู่ที่ 10 ตำบลโคกสะอาด อำเภอภูเขียว จังหวัดชัยภูมิ 36110 โทร. +66[redacted]
UNITED FARMER & INDUSTRY CO., LTD. 99 Moo 10 Khok Sa-at, Phu Khiao, Chaiyaphum 36110 Tel. +664 488 1[redacted]

ข51. ระบบการขออนุญาตเข้าทำงาน (Work Permit)

MITR PHOL
Sugar

5. ผู้รับเหมาห้ามนำรถเข้ามาจอดในโรงงาน ยกเว้น จะได้รับอนุญาตจากเจ้าของพื้นที่ระดับหัวหน้าแผนกขึ้นไปเท่านั้น
6. ก่อนเริ่มงาน ผู้รับเหมาต้องส่งเอกสารให้แผนกความปลอดภัยฯ ตรวจสอบก่อนอย่างน้อย 1 วัน ประกอบด้วยเอกสารดังต่อไปนี้
   6.1 เอกสารขออนุญาตทำงาน (Work Permit) และได้รับอนุญาตจากเจ้าของพื้นที่ก่อนเริ่มงาน
   6.2 เอกสารการวิเคราะห์อันตรายในการทำงาน (JSA : Job Safety Analysis)
   6.3 หากเป็นงานที่ทำการติดตั้งเครื่องจักรใหม่ หรืองานที่เกี่ยวกับการเปลี่ยนแปลงกระบวนการ ระบบใหม่ จะต้องทำการชี้บ่งอันตราย และประเมินความเสี่ยงตามกระบวนการ MOC (Management Of Change) ร่วมกับหัวหน้าแผนกเจ้าของพื้นที่หรือผู้เกี่ยวข้อง

จึงเรียนมาเพื่อให้ทุกท่านปฏิบัติตามอย่างเคร่งครัด และให้มีผลตั้งแต่บัดนี้เป็นต้นไป

[redacted]

บริษัท รวมเกษตรกรอุตสาหกรรม จำกัด 99 หมู่ที่ 10 ตำบลโคกสะอาด อำเภอภูเขียว จังหวัดชัยภูมิ 36110 โทร. +664 488 1111-4 แฟกซ์ +664 488 1115
UNITED FARMER & INDUSTRY CO., LTD. 99 Moo 10 Khok Sa-at, Phu Khiao, Chaiyaphum 36110 Tel. +664 488 1111-4 Fax. +664 488 1115 www.mitrphol.com

ตามประกาศ รกอ.ที่ 17/2561 กำหนดในเรื่องการขออนุญาตทำงาน (การเปิด Work permit) ดังนี้

ก่อนเริ่มงาน ผู้รับเหมาจะต้อง**ส่งเอกสารให้แผนกความปลอดภัยฯ** ตรวจสอบ**ก่อนอย่างน้อย 1 วัน ดังต่อไปนี้**

1. **เอกสารขออนุญาตทำงาน (Work Permit) และได้รับอนุญาตจากเจ้าของพื้นที่ก่อนเริ่มงานแล้ว**
2. **เอกสารการวิเคราะห์อันตรายในการทำงาน (JSA : Job Safety Analysis) ซึ่งต้องได้รับการทบทวนและอนุมัติจากเจ้าของงานเรียบร้อยแล้ว**
3. **การทำ MOC ร่วมกับเจ้าของพื้นที่ กรณีที่ทำการติดตั้งเครื่องจักรใหม่หรืองานที่เกี่ยวกับการเปลี่ยนแปลงกระบวนการระบบใหม่**

MITR PHOL Sugar

ข51. ระบบการขออนุญาตเข้าทำงาน (Work Permit)

1. ผู้รับเหมา

ประสานงานขออบรม
เตรียมเอกสาร

- สำเนาบัตร ปชช.
- สำเนาบัตรประกันสังคม
- ใบรับรองแพทย์
- Certificate
- เอกสารยืนยันอบรมความปลอดภัยฯ จากบริษัทต้นสังกัด

2. ผู้ควบคุมงาน รวบรวมนำส่งเอกสาร

↓

จป.วิชาชีพ

↓

3.ตรวจเอกสาร

ไม่ครบ/ไม่ถูกต้อง → **แก้ไข/เตรียมเอกสาร ให้ถูกต้อง**

↓

4. รับการอบรมด้านความปลอดภัย ทุกวันจันทร์ พุธ ศุกร์ ตั้งแต่เวลา 09.00 น.เป็นต้นไป

→ **5. ตรวจอุปกรณ์ เครื่องมือ (โดยวิศวกรและจป.)**

ไม่ผ่าน → **ทำการแก้ไข**

ผ่าน → **เข้าทำงาน**

↓

ออกบัตรประจำตัว ผรม. ในวันถัดมา

หมายเหตุ

คนงาน ≥ 2 คน ให้มี จป.หัวหน้างาน

คนงาน ≥ 10 คน ให้มี จป.เทคนิค

คนงาน ≥ 50 คน ให้มี จป.เทคนิคขั้นสูง

คนงาน ≥ 100 คน ให้มี จป.วิชาชีพ

ภาคผนวก ข52

แผนและขั้นตอนกรณีเกิดเหตุฉุกเฉินเกี่ยวกับสารเคมีหกรั่วไหล
และการจัดเก็บวัตถุอันตราย

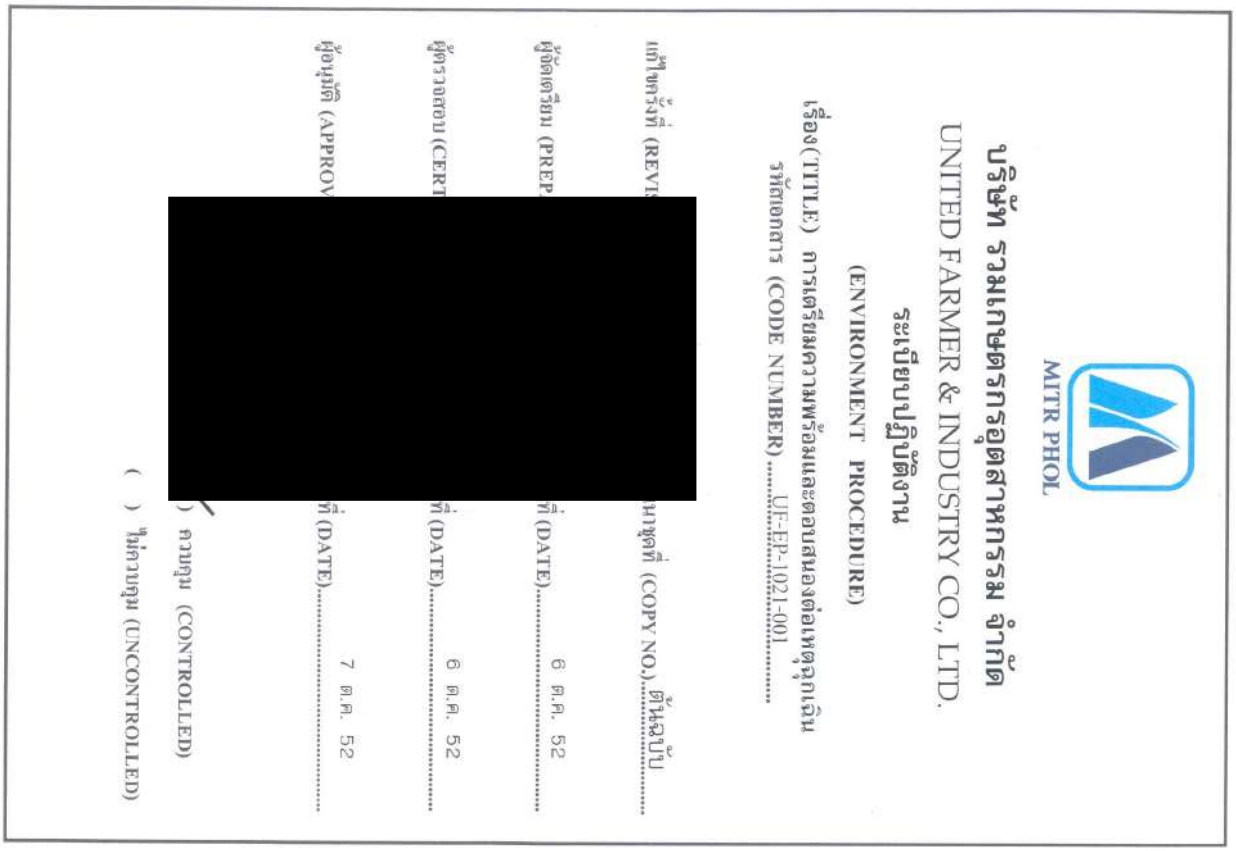

บริษัท รวมเกษตรกรอุตสาหกรรม จำกัด

ประวัติการแก้ไขเอกสาร

ชนิดเอกสาร.....ระเบียบปฏิบัติงาน.....**หมายเลขเอกสาร**..UF-EP-1021-001....**ชื่อเอกสาร**.....**การเตรียมความพร้อมและตอบสนองต่อเหตุฉุกเฉิน**..Revision….1….

แก้ไขครั้งที่	DAR NO	หน้า	รายละเอียดเดิม	รายละเอียดใหม่	วันที่อนุมัติใช้งาน
1	52/1021/002	2/3	แผนป้องกันและระงับอัคคีภัย	แผนป้องกันและระงับเหตุระเบิดและอัคคีภัย	29/9/52
			UF-EW-1020-002 แผนฟื้นฟูและบรรเทาทุกข์	- ยกเลิกบรรทัดนี้ -	
			UF-EW-4020-004 แผนป้องกันและระงับเหตุถังโมลาสแตก	- ยกเลิกบรรทัดนี้ -	

เจ้าหน้าที่บริหารคุณภาพ .....มยุรี.....วันที่.....29...../.....9...../.....52.....

1. **วัตถุประสงค์**

เพื่อเตรียมความพร้อมในการรองรับภาวะฉุกเฉินที่เกิดขึ้น ได้อย่างมีประสิทธิภาพ และควบคุมความสูญเสียต่อชีวิตทรัพย์สินจากภาวะฉุกเฉินให้เกิดผลกระทบน้อยที่สุด

2. **ขอบข่าย**

ระเบียบปฏิบัติการนี้ใช้ในการปฏิบัติงานเพื่อให้เกิดความปลอดภัยและเพื่อการรองรับภาวะฉุกเฉิน

3. **คำนิยามศัพท์**

ฉุกเฉิน	หมายถึง	เกิดผลกระทบรุนแรงต้องแก้ไขโดยด่วน เกิดอุบัติเหตุ ไม่เป็นไปตามนโยบายสิ่งแวดล้อม เช่น ไฟไหม้ เป็นต้น
ฟื้นฟู	หมายถึง	ฟื้นฟูสภาพเครื่องจักร อุปกรณ์สิ่งก่อสร้าง ให้กลับสู่สภาพเดิมโดยเร็ว
บรรเทาทุกข์	หมายถึง	ทำให้สภาพจิตใจของคนดีขึ้น โดยการให้ความช่วยเหลือในรูปแบบต่าง ๆ

4. **ผู้รับผิดชอบ**

ผู้ที่เกี่ยวข้อง ทำการประเมินสถานที่ทำงาน ชี้บ่งโอกาสในการเกิดอุบัติเหตุฉุกเฉิน ระบุลักษณะปัญหาและผลกระทบด้านสิ่งแวดล้อม

คณะกรรมการระบบการจัดการสิ่งแวดล้อม มอบหมายให้ผู้ที่เกี่ยวข้องจัดทำแผนฉุกเฉิน ใช้แผนฉุกเฉินและทบทวนแผนต่าง ๆ

4.1 **เอกสารอ้างอิง**

UF-EF-1620-001	การระบุลักษณะปัญหาและผลกระทบด้านสิ่งแวดล้อม
UF-EF-1620-002	การจัดลำดับความสำคัญของลักษณะปัญหาด้านสิ่งแวดล้อม
-	แบบรายงานผลการฝึกซ้อมดับเพลิงและฝึกซ้อมหนีไฟ (ตามประกาศกระทรวงมหาดไทย เรื่องการป้องกันและระงับอัคคีภัยในสถานประกอบการเพื่อความปลอดภัยในการทำงานสำหรับลูกจ้าง)
UF-EW-1021-001	แผนป้องกันและระงับเหตุระเบิดและอัคคีภัย
UF-OW-1021-002	การรายงานและสอบสวนอุบัติเหตุ

5. **ผังลำดับขั้นตอนการปฏิบัติงาน**

<u>ขณะเกิดเหตุฉุกเฉิน</u>

ผู้รับผิดชอบ	ขั้นตอนการปฏิบัติงาน	ผู้ที่เกี่ยวข้อง	เอกสารอ้างอิง
หัวหน้าแผนก	ชี้บ่งโอกาสที่จะเกิดเหตุการฉุกเฉิน		UF-EF-1620-001 UF-EF-1620-002
ผู้ที่เกี่ยวข้อง	จัดทำแผน		UF-EW-1021-001 UF-EW-1620-002
	1		

ผู้รับผิดชอบ	ขั้นตอนการปฏิบัติงาน	ผู้ที่เกี่ยวข้อง	เอกสารอ้างอิง
	(1)		
เจ้าหน้าที่ความปลอดภัยในการทำงาน	ใช้แผนฉุกเฉิน	พนักงานทุกคนของบริษัท	คู่มือความปลอดภัย UF-EW-1021-001
คณะกรรมการระบบการจัดการสิ่งแวดล้อม	ทบทวนแผน		รายงานการประชุมคณะกรรมการระบบการจัดการสิ่งแวดล้อม

6. ขั้นตอนการปฏิบัติงาน

6.1 หัวหน้าแผนกทุกแผนก ทำการประเมินสถานที่ปฏิบัติงาน ชี้บ่งว่าโอกาสในการเกิดเหตุฉุกเฉิก ณ จุดใดบ้าง ตามแบบฟอร์มระบุลักษณะปัญหาและผลกระทบด้านสิ่งแวดล้อม (UF-EF-1620-001) การจัดลำดับความสำคัญของลักษณะปัญหาสิ่งแวดล้อม (UF-EF-1620-002)

6.2 ผู้ที่เกี่ยวข้องจัดทำแผนและวิธีปฏิบัติงานเพื่อใช้เตรียมพร้อมก่อนเกิดเหตุฉุกเฉิน และหลังเกิดเหตุฉุกเฉิน

6.3 เจ้าหน้าที่ความปลอดภัยในการทำงานดำเนินการซ้อมแผนฉุกเฉินทุกแผน และทำการประเมินแผนฉุกเฉินทุกแผนรวมทั้งจัดทำรายงานผลการซ้อมดับเพลิงและฝึกซ้อมหนีไฟ (ตามประกาศกระทรวงมหาดไทยเรื่องการป้องกันและระงับอัคคีภัยในสถานประกอบการ เพื่อความปลอดภัยในการทำงานสำหรับลูกจ้าง) และให้พนักงานทุกคนปฏิบัติงานด้วยความระมัดระวังโดยใช้คู่มือความปลอดภัยประกอบการปฏิบัติงานและรายงานผลการเกิดอุบัติเหตุทุกครั้งที่มีอุบัติเหตุ ตาม UF-OW-1021-015 รายงาน/สอบสวนอุบัติเหตุ (Investigation Accident Report)

6.4 คณะกรรมการระบบการจัดการสิ่งแวดล้อม ทบทวนแผนต่าง ๆ ในการประชุมของคณะกรรมการระบบการจัดการสิ่งแวดล้อม ซึ่งได้รับรายงานผลการซ้อมแผนฉุกเฉินต่าง ๆ จากเจ้าหน้าที่ความปลอดภัยฯ

MITR PHOL

บริษัท รวมเกษตรกรอุตสาหกรรม จำกัด

UNITED FARMER & INDUSTRY CO., LTD.

วิธีปฏิบัติงาน

เรื่อง(TITLE) แผนป้องกันและระงับเหตุฉุกเฉิน

รหัสเอกสาร (CODE NUMBER).....UF-EW-1021-001

แก้ไขครั้งที่ (REV[redacted]**(COPY NO.)**.....ต้นฉบับ

ผู้จัดเตรียม (PREP[redacted]**E)**.....20/10/57

ผู้ตรวจสอบ (CER[redacted]**E)**.....20/10/57

ผู้อนุมัติ (APPRO[redacted]**E)**.....20/10/57

เอกสาร (DOCUMENT) (/) **ควบคุม (CONTROLLED)**

( ) **ไม่ควบคุม (UNCONTROLLED)**

1. เพื่อใช้เป็นแนวทางปฏิบัติสำหรับพนักงานและผู้เกี่ยวข้องในการควบคุมภาวะเหตุฉุกเฉิน (ก่อนเกิดเหตุ ขณะเกิดเหตุ และหลังเกิดเหตุ)
2. เพื่อใช้เป็นเป็นแนวปฏิบัติสำหรับจัดเตรียม กำลังคนและอุปกรณ์ต่างๆ ให้พร้อมรับภาวะฉุกเฉิน
3. เพื่อให้การปฏิบัติการตอบภาวะฉุกเฉิน เป็นไปด้วยความเรียบร้อยและมีประสิทธิภาพ
4. เพื่อสร้างความมั่นใจในเรื่องความปลอดภัยต่อพนักงานกรณีเกิดเหตุฉุกเฉินและสร้างทัศนคติที่ดีต่อพนักงานในสถานประกอบการ
5. เพื่อบรรเทาความเสียหายในชีวิตและทรัพย์สินของพนักงานและบริษัทฯ รวมถึงสิ่งแวดล้อมให้ได้รับผลกระทบน้อยที่สุด

2.คำจำกัดความ

1. บริษัทฯ, : หมายถึง บริษัท รวมเกษตรกรอุตสาหกรรม จำกัด
2. ฝ่ายบริหาร : หมายถึง คณะผู้บริหารระดับสูงโดยรวมถึงผู้จัดการแต่ละฝ่าย / แผนกด้วย
3. พนักงาน : หมายถึง พนักงานหรือผู้เกี่ยวข้องใน บริษัท รวมเกษตรกรอุตสาหกรรม จำกัด
4. ทีมฉุกเฉิน : หมายถึง พนักงานประจำกะ,พนักงานประจำรายเดือน, พนักงานรายวัน,เจ้าหน้าที่ ฝ่ายผลิตติบ , ฝ่ายผลิตไฟฟ้า ,ฝ่ายโลจิสติกส์ มีหน้าที่ในการ ระงับเหตุเพลิงไหม้ แก๊สระเบิด, ควบคุมสารเคมีรั่วไหล,ล้นหาเคลื่อนย้ายผู้บาดเจ็บ ปฐมพยาบาลเบื้องต้น
5.คณะกรรมการความปลอดภัยฯ : หมายถึง คณะกรรมการความปลอดภัย อาชีวอนามัยและสภาพแวดล้อมในการทำงาน บริษัท รวมเกษตรกรอุตสาหกรรม จำกัด
6. เจ้าหน้าที่ความปลอดภัยในการทำงาน : หมายถึง เจ้าหน้าที่ความปลอดภัยในการทำงานทุกระดับตามที่กฎหมายความปลอดภัยในการทำงานกำหนด
7. เหตุฉุกเฉิน : หมายถึง สภาพการเกิดเหตุเพลิงไหม้ , เหตุระเบิด , สารเคมีรั่วไหล ขั้นรุนแรงมรุนแรง ที่ไม่สามารถจะระงับได้โดยพนักงาน ภายในหน่วยงานตนเอง ต้องร้องขอกำลังสนับสนุนจากหน่วยงานภายนอก และต้องมีการควบคุมการอพยพอย่างเป็นระบบเพื่อความปลอดภัยในชีวิตของพนักงานและบุคคลอื่น

MITR PHOL Sugar
บริษัท รวมเกษตรกรอุตสาหกรรม จำกัด
วิธีปฏิบัติงาน (Environment Work Instruction)
เรื่อง (Title) แผนการป้องกันและระงับเหตุฉุกเฉิน แก้ไขครั้งที่ (Revision) 7
รหัสเอกสาร (Code Number) UF-EW-1021-001

3. เอกสารอ้างอิง

UF-ES-3000-005	Lay Out อุปกรณ์ดับเพลิง
MP-HM-8002-001/1	ใบอนุญาตทำงานที่ก่อให้เกิดความร้อนและประกายไฟ (Hot Work Permit)
UF-EF-3130-003	แบบตรวจสอบปั๊มน้ำดับเพลิง
UF-EF-4090-002	แบบตรวจรถดับเพลิง
UF-OF-1021-001	แบบตรวจเช็คถังดับเพลิง
UF-OF-1021-010	แบบตรวจเช็คสายฉีดน้ำดับเพลิงประจำเดือน
UF-OF-1021-011	แบบตรวจเช็คสัญญาณแจ้งเหตุเพลิงไหม้ประจำเดือน
UF-ES-1021-002	ผังโครงสร้างองค์กรเพื่อตอบโต้ภาวะฉุกเฉิน
MP-QP-8002-004	การจัดการสารเคมี

4. วิธีปฏิบัติงาน

แบ่งการปฏิบัติงานออกเป็น 3 ขั้นตอน

1.แผนก่อนเกิดเหตุฉุกเฉิน
2.แผนขณะเกิดเหตุฉุกเฉิน
3.แผนหลังเหตุฉุกเฉิน

1.แผนก่อนเกิดเหตุฉุกเฉิน

ประกอบด้วย

1.1 แผนการฝึกอบรม
1.2 แผนการรณรงค์ป้องกัน
1.3 แผนการตรวจตรา

1.1 แผนการอบรม

เพื่อให้ชีวิตและทรัพย์สินทั้งหมดภายในพื้นที่ บริษัท รวมเกษตรกรอุตสาหกรรม จำกัด มีความมั่นใจว่าปลอดภัยในกรณีเกิดภาวะฉุกเฉิน จึงได้กำหนดมาตรการ การฝึกอบรมพนักงานที่เกี่ยวข้องดังนี้

1. บริษัทฯจะจัดอบรมการซ้อมแผนฉุกเฉินและอพยพ อย่างน้อยปีละ 1 ครั้ง โดยกำหนดอยู่ในแผนงานประจำปีด้านความปลอดภัยอาชีวอนามัยและสภาพแวดล้อมในการทำงาน พนักงานในแต่ละพื้นที่ได้รับการอบรมไม่น้อยกว่า ร้อยละ40 ของพนักงานในพื้นที่นั้นๆ
2. โดยผู้ที่ต้องได้รับการฝึกอบรมมีดังนี้
2.1 พนักงานในแต่ละพื้นที่ ต้องได้รับการอบรมการดับเพลิงขั้นต้น การควบคุมเหตุสารเคมีรั่วไหล

การค้นหาเคลื่อนย้ายผู้บาดเจ็บ การปฐมพยาบาลเบื้องต้น ตามแผนงานประจำปีด้านความปลอดภัยอาชีวอนามัย และสภาพแวดล้อมในการทำงาน

2.2 พนักงานควบคุมเครื่องปั๊มน้ำดับเพลิง ต้องได้รับการอบรมการทำงาน การควบคุมระบบปั๊มน้ำดับเพลิง และต้องมีพนักงานอย่างน้อย 2 คน ทำหน้าที่ควบคุมระบบปั๊มน้ำดับเพลิง ตามผังโครงสร้างการระงับเหตุในภาวะฉุกเฉิน

2.3 พนักงาน ร.ป.ภ. ต้องได้รับการอบรมการดับเพลิงขั้นต้น รวมทั้งต้องศึกษาเส้นทางจราจรในบริษัทฯ ให้เข้าใจ และถูกต้อง

1.2 แผนการรณรงค์ป้องกัน

หน้าที่ของผู้รับผิดชอบในสถานประกอบการ ในการป้องกันเหตุฉุกเฉิน

1. ฝ่ายบริหาร
2. พนักงานทุกคน
3. เจ้าหน้าที่ความปลอดภัย
4. พนักงาน ร.ป.ภ.
5. ผู้รับเหมาและผู้มาติดต่อ

ฝ่ายบริหาร

1. การจัดผังโรงงาน พื้นที่ทำงาน ระบบ และเทคโนโลยีใหม่ๆ ให้คำนึงถึงการเกิดเหตุฉุกเฉิน
2. กำหนดพื้นที่ ควบคุมการปฏิบัติงาน เครื่องมือ เครื่องจักรที่อาจเกิดเหตุฉุกเฉิน
3. กำหนดมาตรฐานการปฏิบัติงานให้ปลอดจากเหตุฉุกเฉิน โดยการแนะนำจากเจ้าหน้าที่ความปลอดภัยในการทำงานระดับวิชาชีพ
4. ควบคุมการใช้ไฟ การก่อเกิดไฟ เปลวไฟ ประกายไฟ ไฟฟ้า ความร้อน ไฟฟ้าสถิตย์ หรือวิธีการทำงานขึ้นใดที่ทำให้เกิดอัคคีภัย เช่นการเชื่อม การตัด การขัด ท่อร้อนต่างๆ ตลอดจนการขนย้าย ขนส่งเคลื่อนย้ายสารไวไฟ สารเคมี ผู้อนุญาตให้มีการทำงานดังกล่าวได้ต้องเป็นผู้ที่ได้รับมอบหมายและผ่านการฝึกอบรมเท่านั้น
5. มอบหมายให้มีคณะกรรมการความปลอดภัยฯ. และเจ้าหน้าที่ความปลอดภัยในการทำงานกำหนดแผน และการดำเนินงาน การร่วมกัน เช่น การฝึกอบรม การตรวจสอบ และการปรับปรุงสภาพของงาน เป็นต้น
6. วางแผนระยะยาวเกี่ยวกับการป้องกันเหตุฉุกเฉิน เช่น ในเรื่องการติดตั้งระบบตรวจสอบสารไวไฟหรือควันไฟ ระบบสัญญาณเตือนภัย ระบบดับเพลิงอัตโนมัติในจุดที่มีสารไวไฟหรือสารติดไฟง่าย การจัดการสารเคมี
7. กำหนดระเบียบและการควบคุมผู้รับเหมาหรือบุคคลภายนอกที่ปฏิบัติงานเกี่ยวกับการก่อเกิดอันตรายต่างๆ

MITR PHOL Sugar
บริษัท รวมเกษตรกรอุตสาหกรรม จำกัด
วิธีปฏิบัติงาน (Environment Work Instruction)
เรื่อง (Title) แผนการป้องกันและระงับเหตุฉุกเฉิน แก้ไขครั้งที่ (Revision) 7
รหัสเอกสาร (Code Number) UF-EW-1021-001

พนักงานทุกคน

1. พนักงานทุกคนต้องปฏิบัติกฎแห่งความปลอดภัยในการทำงานดังนี้

1.1 ห้ามก่อไฟในบริเวณหวงห้ามหรือในบริเวณโรงงานก่อนได้รับอนุญาตจากผู้มีหน้าที่รับผิดชอบหรือจป.หัวหน้างานในพื้นที่นั้นๆ

1.2 ห้ามสูบบุหรี่บริเวณที่มีป้าย "อันตรายจากสารไวไฟหรือวัตถุระเบิด" หรือ "บริเวณที่ห้ามสูบบุหรี่" นอกจากสถานที่ที่จัดไว้เท่านั้น และต้องให้สนิทก่อนทิ้งลงในภาชนะที่กำหนด

1.3 ห้ามทำการซ่อมแซมเครื่องจักรเครื่องมือในบริเวณที่มีสารไวไฟหรือวัสดุติดไฟได้ง่ายโดยพละการ ก่อนที่ช่างซ่อมและผู้ควบคุมงาน/เจ้าของพื้นที่ จะร่วมกันจัดทำใบอนุญาตตามขั้นตอนและวิธีการที่กำหนด

1.4 การจัดเก็บสารเคมีจะต้องอยู่ในวัสดุป้องกันการหกรั่วไหล (Bund Wall)

1.5 การนำสารเคมีไปใช้ในพื้นที่ปฏิบัติงานจะต้องมีวัสดุป้องกันการหกรั่วไหลเคลื่อนที่ (Bund Wall Mobine)

2. การควบคุมพื้นที่ที่มีสารไวไฟหรือวัสดุติดไฟง่าย

การนำไฟมาใช้หรือก่อให้เกิดไฟในพื้นที่ใดๆ ต้องห่างจากบริเวณที่มีสารไวไฟหรือวัสดุติดไฟได้ อย่างน้อยในรัศมี 10 เมตร กรณีที่ไม่อาจทำได้ ต้องทำการป้องกันสารไวไฟหรือวัสดุติดไฟง่ายอย่างปลอดภัย ภายใต้การควบคุมของเจ้าหน้าที่ความปลอดภัยระดับหัวหน้างานของแต่ละพื้นที่ทำงาน

3. การป้องกันสถานที่ทำงาน และวิธีหลีกเลี่ยงการเกิดไฟไหม้และสารเคมีรั่วไหล

3.1 การป้องกันสารไวไฟและสารเคมีรั่วไหลต่างๆ

พนักงานที่พบเห็นภาชนะที่ใส่สารไวไฟ หรือสารเคมีต่างๆ อยู่ในสภาพที่ชำรุด หรืออาจเกิดการรั่วไหล ให้รีบรายงานเจ้าหน้าที่ความปลอดภัยระดับหัวหน้างาน และกรณีที่พบว่าการรั่วไหลนั้นอาจก่อให้เกิดอันตรายร้ายแรงหากไม่แก้ไข ให้รีบทำการแก้ไขและรายงานจป. หัวหน้างานทันที

3.2 การกำจัดขยะหรือวัสดุที่ติดไฟง่าย และขยะสารเคมี

ขยะติดไฟง่าย และขยะสารเคมี พนักงานจะต้องเก็บรวบรวมไว้ในถังขยะสีแดง ขยะอันตราย

3.3 เสื้อผ้าที่เปื้อนเปื้อนด้วยสารไวไฟ และสารเคมี

เสื้อผ้าที่เปื้อนด้วยสารไวไฟ สารเคมี พนักงานจะต้องรีบเปลี่ยนเสื้อผ้าทันที และทำความสะอาดร่างกายให้เรียบร้อย

3.4 การป้องกันเหตุฉุกเฉินจากยานพาหนะ

พนักงานที่ใช้ยานพาหนะขนถ่ายสิ่งของในบริเวณที่มี สารไวไฟ ถังแก๊ส สารเคมี จะต้องระมัดระวัง การชน การกระแทกที่อาจก่อให้เกิดอัคคีภัยหรือสารเคมีรั่วไหล และยานพาหนะนั้นต้องมีสารดับไฟ เช่น ถังดับเพลิง ติดไว้ใช้กรณีกรณีฉุกเฉิน

3.5 การป้องกันอันตรายจากไฟฟ้า

สายไฟ หลอดไฟ สวิทช์มอเตอร์ไฟฟ้า ท่อลม เครื่องมือเครื่องจักรที่ใช้ไฟฟ้าที่มี หรือใช้อยู่ในบริเวณสารไวไฟหรือสารเคมี จะต้องตรวจตราเป็นประจำ ในเรื่องสภาพที่ชำรุด การต่อไฟ ปลั๊กไฟ การต่อสายดิน หรือกรณีอื่นใดที่อาจ

เป็นสาเหตุของเหตุฉุกเฉิน

3.6 การป้องกันอัคคีภัยจากการเชื่อมโลหะ

ก. อุปกรณ์การเชื่อม สายไฟและข้อต่อที่หลอมหรือชำรุด ต้องทำการแก้ไขให้อยู่ในสภาพที่ปลอดภัย

ข. ทำการตรวจสอบการรั่วไหลของข้อต่อและวาล์วเป็นประจำ ถ้าพบว่ามีการรั่วไหลของแก๊สจากถังแก๊สให้หยุดการทำงานที่ใช้ไฟในบริเวณนั้น และรีบทำการป้องกันแก้ไขโดยเร็ว

ค. ถังแก๊สและถังน้ำมันเชื้อเพลิงต้องวางไว้ห่างจากเปลวไฟ ประกายไฟ ความร้อน ท่อร้อย ต่างๆ หรือส่วนของเครื่องมือเครื่องจักรที่อาจก่อให้เกิดความร้อนได้ในระยะ 7 เมตร

ง. สายไฟ สายแก๊ส ขณะทำการตัดเชื่อมต้องไม่เกิดขวางการทำงานหรือตรงบริเวณที่อาจเหยียบทับของคนหรือยานพาหนะ

จ. ห้ามทิ้งหรือปล่อยหัวเชื่อมไว้โดย ไม่ดับไฟหรือกไฟเครื่อง

ฉ. การเชื่อมต้องระวังเปลวไฟ ละเก็ดไฟที่ถูกลมพัดปลิวไปตกอยู่ในบริเวณที่มี สารไวไฟหรือวัสดุติดไฟได้ง่ายหรืออันตรายต่อพนักงานข้างเคียง

3.7 การเคลื่อนย้ายขนส่งสารไวไฟ สารเคมี โดยพนักงาน

ก. การเคลื่อนย้ายขนส่งสารไวไฟ สารเคมี ห้ามผ่านหรือใช้หลีกเลี่ยงเส้นทางที่มีการทำงานแล้วเกิดประกายไฟ เปลวไฟ หัวรัดสะเก็ดโลหะ เส้นทางที่มีความเสี่ยงจะทำให้สารเคมีหกรั่วไหล ฯลฯ

ข. การขนส่งสารไวไฟ สารเคมี ให้ใช้ภาชนะป้องกันการหกรองรับทุกครั้ง ให้ระมัดระวังการตกหรือหกเรี่ยราดบนพื้นที่ทำงาน

ค. ให้ใช้วิธีการขนย้าย – ยก ที่ปลอดภัย

ง. ภาชนะที่บรรจุสารไวไฟ สารเคมี ที่ไม่จำเป็นต้องเปิดฝา ให้ปิดฝาให้มิดชิด

จ. ให้ระมัดระวังการเรียงตั้งที่อาจเกิดการตกหล่นหรือล้มลงมาได้

ฉ.การจัดเก็บหรือนำไปใช้งานของถังลมถังแก๊ส ต้องมีโซ่หรือสายรัดป้องกัน.การล้มหล่นกระแทก และห้ามวางนอนกับพื้น

เจ้าหน้าที่ความปลอดภัย

1.กำหนดเขตพื้นที่เสี่ยงต่อการเกิดเหตุฉุกเฉิน

2.ตรวจสอบสถานที่ต่อแหล่งต่อการเกิดเหตุฉุกเฉินเป็นประจำ

3.กำหนดราคาและเสียดของแผนป้องกันและระงับเหตุฉุกเฉิน ตลอดจนจัดให้มีการอบรมและฝึกปฏิบัติเป็นระยะๆ

4.จัดหา ซ่อมบำรุง และตรวจสอบเครื่องดับเพลิงและอุปกรณ์ดับเพลิงให้อยู่ในสภาพพร้อม ต่อการใช้งานได้ตลอดเวลา

5.ควบคุมการทำงานของผู้รับเหมาหรือบุคคลภายนอกในเรื่องที่เกี่ยวกับการป้องกันเหตุฉุกเฉิน

6.ออกใบอนุญาตการทำงานในพื้นที่ควบคุมเหตุฉุกเฉิน

7.เจ้าหน้าที่ความปลอดภัย ระดับ1 หัวหน้างาน บริหาร และวิชาชีพ ปฏิบัติหน้าที่ ตามที่กฎหมายความปลอดภัยในการทำงานกำหนด

MITR PHOL Sugar
บริษัท รวมเกษตรกรอุตสาหกรรม จำกัด
วิธีปฏิบัติงาน (Environment Work Instruction)
เรื่อง (Title) แผนการป้องกันและระงับเหตุฉุกเฉิน แก้ไขครั้งที่ (Revision) 7
รหัสเอกสาร (Code Number) UF-EW-1021-001

พนักงาน ร.ป.ภ.

1 ตรวจตราไม่ให้บุคคลภายนอกหรือผู้รับส่งสินค้าเข้าไปในโรงงานหรือสถานที่เสี่ยงต่อการเกิดอุบัติเหตุโดยไม่ได้รับอนุญาต

2. ระมัดระวังการก่อวินาศภัยบริเวณเก็บวัตถุระเบิด สารไวไฟ สารเคมี บริเวณที่เสี่ยงต่อการเกิดเหตุฉุกเฉิน

3. เมื่อพบเห็นสิ่งที่อาจก่อให้เกิดฉุกเฉินให้รีบแก้ไขควบคุมสถานการณ์ แล้วรายงานต่อผู้ที่เกี่ยวข้องให้ทราบทันที ผู้รับเหมาและผู้มาติดต่อ

1. ปฏิบัติตามกฎจราจรและกฎระเบียบความปลอดภัยของบริษัทฯ ดับเครื่องทุกครั้งเมื่อจอดพัก

2. ทิ้งขยะให้ในถังขยะเท่านั้น และประเภทที่กำหนด ห้ามทิ้งน้ำมัน สารเคมี และขยะอันตรายต่างๆลงในรางท่อระบายน้ำ พื้นและสนามหญ้า ระหว่างปฏิบัติงานต้องดูแลรักษาความสะอาดพื้นที่อยู่เสมอ

3. ห้ามสูบบุหรี่ในเขตโรงงานโดยบริษัทฯ กำหนดจุดสูบบุหรี่ให้ที่หน้าโดม รปภ.

4. ห้ามก่อไฟในบริเวณหวงห้าม หรือในบริเวณโรงงานก่อนได้รับอนุญาตจากผู้มีหน้าที่รับผิดชอบหรือจป.ป.หัวหน้างาน

5.ห้ามกระทำการใดๆที่ก่อให้เกิดเปลวไฟ ประกายไฟ หรือความร้อน ก่อนได้รับอนุญาตจากผู้รับผิดชอบในแต่ละพื้นที่

<u>1.3 แผนการตรวจตรา</u>

แผนการตรวจตรามีวัตถุประสงค์หลักเพื่อป้องกันเหตุฉุกเฉิน กำหนดให้ จป.หัวหน้างานในแต่ละพื้นที่ต้องตรวจเกี่ยวกับวัตถุเชื้อเพลิงของเสียที่ติดไฟง่าย สารเคมี แหล่งความร้อน อุปกรณ์ดับเพลิง โดยเริ่มตรวจก่อนมีการปฏิบัติงานและหลังการปฏิบัติงาน

โดยแบ่งพื้นที่ในการตรวจออกเป็น 8 พื้นที่ดังนี้

1. พื้นที่อาคารสำนักงาน ทั้งด้านโรงงานและด้านอ้อย
2. พื้นที่รอบอาคารสำนักงานรวมถึงห้องครัว
3. พื้นที่โรงงานในส่วนการผลิต (ด้านติบ,รีไฟน์,บรรจุ,Silo ฯลฯ)
4. พื้นที่โรงงานในส่วนสโตร์ เช่น หัสดุ,คลังสินค้า,อาคารเก็บกระสอบ ฯลฯ
5. พื้นที่โรงงานในส่วนสำนักงาน (Office) ของทุกหน่วยงาน
6. พื้นที่รอบโรงงาน บริเวณจัดเก็บแก๊ส และน้ำมันเชื้อเพลิง
7. พื้นที่อาคารสำหรับซ่อมแซม,เครื่องจักร/ยะไหล่หรือ Shop
8. พื้นที่ที่มีการก่อสร้าง,ซ่อมแซม,ต่อเติม ของผู้รับเหมา

กำหนดให้ จป.หัวหน้างาน หรือ ผู้ที่ได้รับมอบหมายในแต่ละพื้นที่ เป็นผู้ตรวจสอบและรายงานบันทึกผล

ตารางที่ 1

ผู้รับผิดชอบ	ความถี่	แบบฟอร์มตรวจสอบ	ชื่อแบบฟอร์ม
จป.หัวหน้างานในแผนกผู้ที่ได้รับมอบหมาย			
* ถังดับเพลิง	ทุก 1 เดือน	UF-OF-1021-001	แบบตรวจเช็คถังดับเพลิง
* วาล์วดับเพลิง,สายดับเพลิง	ทุก 1 เดือน	UF OF 1021 010	แบบตรวจเช็คสายฉีดน้ำดับเพลิงประจำเดือน
ผู้ควบคุมงาน/จป.หน.งาน *การทำงานที่ก่อให้เกิดความร้อน ประกายไฟ	ก่อนเริ่มงาน-สิ้นสุดการทำงาน	MP-FM-8002-001/1	ใบอนุญาตทำงานที่ก่อให้เกิดความร้อนและประกายไฟ (Hot Work Permit)

ผู้รับผิดชอบ	ความถี่	แบบฟอร์มตรวจสอบ	ชื่อแบบฟอร์ม
จป.วิชาชีพ,แผนกเครื่องมือควบคุม *สัญญาณแจ้งเหตุเพลิงไหม้	ทุก 1 เดือน	UF-OF-1021-011	แบบตรวจเช็คสัญญาณแจ้งเหตุเพลิงไหม้ประจำเดือน รายงานการตรวจสอบการทำงานของระบบ Fire alarm
ยานยนต์หนัก,ช่องบำรุงเครื่องกล *ปั๊มน้ำดับเพลิง	ทุก 1 สัปดาห์	UF-OF-3130-003	แบบตรวจปั๊มน้ำดับเพลิง
ยานยนต์หนัก * รถน้ำ	ทุก 1 เดือน	UF-FF-4090-002	แบบตรวจรถดับเพลิง

2.แผนขณะเกิดเหตุฉุกเฉิน ปฏิบัติตามผังโครงสร้างองค์กรเพื่อตอบโต้เหตุฉุกเฉินขั้นรุนแรง ประกอบด้วย

2.1 แผนการระงับเหตุฉุกเฉิน

2.2 แผนการอพยพ

2.3 แผนบรรเทาทุกข์

2.1 แผนการระงับเหตุฉุกเฉิน

ลำดับขั้นตอนการปฏิบัติเมื่อพบเหตุฉุกเฉินขั้นต้น

MITR PHOL Sugar
บริษัท รวมเกษตรกรอุตสาหกรรม จำกัด
วิธีปฏิบัติงาน (Environment Work Instruction)
เรื่อง (Title) แผนการป้องกันและระงับเหตุฉุกเฉิน แก้ไขครั้งที่ (Revision) 7
รหัสเอกสาร (Code Number) UF-EW-1021-001

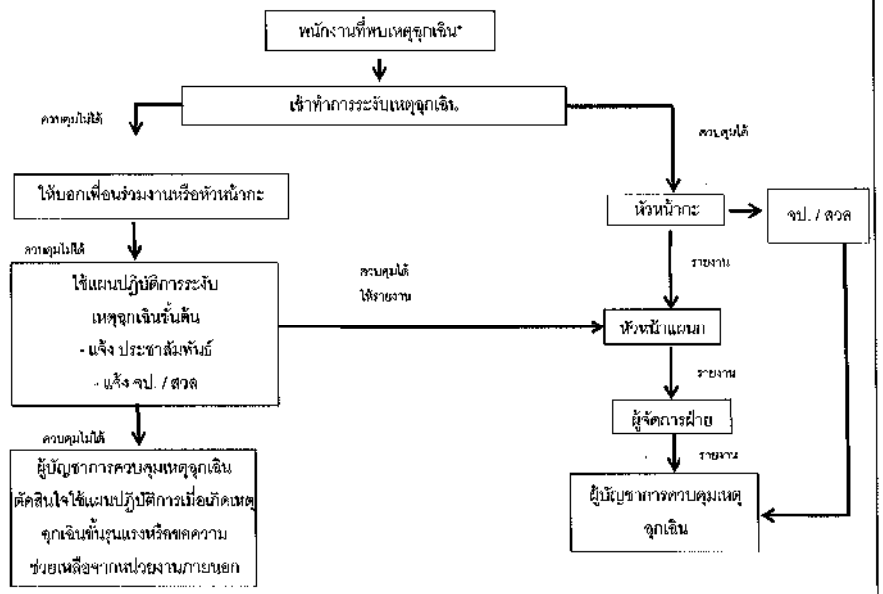

ลำดับขั้นตอนการปฏิบัติ.เมื่อพบเหตุฉุกเฉินขั้นรุนแรง

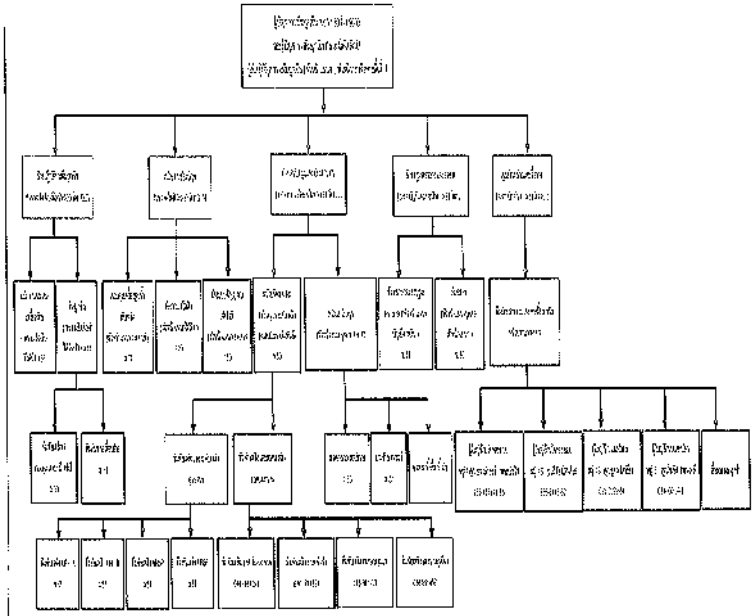

หมายเหตุ ; 1. การปฏิบัติตามแผนปฏิบัติการเต็มรูปแบบนี้จะใช้เมื่อเกิดเหตุฉุกเฉินอย่างรุนแรง

2. การเกิดเหตุฉุกเฉินภายในพื้นที่ต่างๆ เพียงเล็กน้อย ให้หัวหน้ากะสั่งการระงับเหตุฉุกเฉินตามแผนเมื่อเกิดเหตุขั้นต้นและแจ้งผู้บังคับ บัญชาตามลำดับ

***กรณีไฟไหม้สารเคมี, น้ำมันเชื้อเพลิง หรือน้ำมันหล่อลื่น ให้ใช้สารดับตามที่ระบุใน MSDS ของสารเคมีหรือน้ำมันชนิดนั้น เช่น CO_2 , ผงเคมี, น้ำ (ต้องปรับแรงดันแบบฝอย เพื่อไม่ให้กระเด็น) แล้วใช้สารดูดซับ เช่น กากอ้อย หรือพรายดูดซับสารเคมีหรือน้ำมัน เพื่อป้องกันไม่ให้ไหลลงช่องระบายน้ำ**

เมื่อเกิดภาวะฉุกเฉิน ทุกหน่วยงานของบริษัทฯ ต้องปรับช่องวิทยุมาที่ช่อง 01 เพื่อรับทราบสถานการณ์และการประสานงานร่วมกัน

MITR PHOL Sugar

บริษัท รวมเกษตรกรอุตสาหกรรม จำกัด

วิธีปฏิบัติงาน (Environment Work Instruction)

เรื่อง (Title) แผนการป้องกันและระงับเหตุฉุกเฉิน **แก้ไขครั้งที่ (Revision)** 7

รหัสเอกสาร (Code Number) UF-EW-1021-001

หน้าที่ของผู้ปฏิบัติงานในตำแหน่งตามโครงสร้างขององค์กรเพื่อตอบโต้ภาวะฉุกเฉินขั้นรุนแรง

ตำแหน่ง	ผู้ปฏิบัติหน้าที่	หน้าที่ความรับผิดชอบ
1.ผู้บัญชาการเหตุฉุกเฉิน	ผู้อำนวยการโรงงาน กรณีที่ผู้อำนวยการเหตุฉุกเฉินไม่อยู่ให้ รองผู้อำนวยการเหตุฉุกเฉิน ผู้ช่วยผู้อำนวยการเหตุฉุกเฉินทำหน้าที่แทน	1. อำนวยการ และสั่งการให้ปฏิบัติตามแผนป้องกันและระงับฉุกเฉิน 2. เป็นผู้บังคับบัญชาเจ้าหน้าที่ทุกหน่วย ทุกทีมที่เกี่ยวข้องในการระงับเหตุ 3.เป็นผู้ประสานงานกับทุกหน่วย ทุกทีมที่เกี่ยวข้องในการระงับเหตุ 4. เป็นผู้พิจารณาสั่งการให้กดสัญญาณอพยพและติดต่อขอความช่วยเหลือจากหน่วยงานภายนอก 5. ทำหน้าที่ให้รีดมูลแก่หน่วยงานภายนอกเช่น สื่อมวลชน หรือหน่วยงานราชการ
- รองผู้บัญชาการเหตุฉุกเฉิน - ผู้ช่วยผู้บัญชาการเหตุฉุกเฉิน	ผู้จัดการฝ่ายโลจิสติกส์ หัวหน้ากะ	ทำหน้าที่แทนผู้อำนวยการทีมฉุกเฉินกรณีที่ผู้อำนวยการทีมฉุกเฉินไปอยู่
2. ฝ่ายปฏิบัติการทีมฉุกเฉิน	ผู้จัดการฝ่ายผลิตดิบ ผู้จัดการฝ่ายผลิตรีไฟน์	1. เป็นผู้บังคับบัญชาสั่งการทีมฉุกเฉินทุกทีม 2.แจ้งและรายงานผลการเข้าเข้าระงับเหตุและค้นหาปฐมพยาบาลผู้ประสบภัยต่อผู้อำนวยฯ
- ทีมฉุกเฉิน	ทีมฉุกเฉินประจำกะ (พนักงานฝ่ายผลิตดิบ พนักงานฝ่ายผลิตรีไฟน์ , พนักงานฝ่ายโลจิสติกส์)	
ทีมดับเพลิง		1.รายงานตัวต่อหัวหน้าฝ่ายปฏิบัติการทีมฉุกเฉินทันทีที่รับทราบว่ามีเหตุฉุกเฉิน 2. เข้าระงับเหตุตามคำสั่งของผู้อำนวยการทีมฉุกเฉิน 3. ดับเพลิง,ค้นหาเคลื่อนย้าย,ปฐมพยาบาล
ทีมค้นหาเคลื่อนย้าย		1. ค้นหาผู้ประสบภัยที่ติดค้างอยู่ในพื้นที่ปฏิบัติงาน 2. นำผู้ประสบภัยส่งทีมพยาบาลเพื่อทำการปฐมพยาบาล
ทีมปฐมพยาบาล		1.เมื่อทราบเหตุเพลิงไหม้ให้รีบเดินทางไปยังจุดรวมพลพร้อมอุปกรณ์ปฐมพยาบาล

		และที่จุดเกิดเหตุพร้อมรถพยาบาล , พยาบาล 2. เตรียมพร้อมในการช่วยเหลือผู้ได้รับบาดเจ็บ
- พนักงานควบคุมเครื่องจักร	พนักงานที่ทำหน้าที่ควบคุมเครื่องจักรประจำกะ	1 ทำหน้าที่ควบคุมเครื่องจักรให้ทำงานต่อไปจนกว่าจะได้รับคำสั่งให้หยุดเครื่องจากหัวหน้าฝ่ายปฏิบัติการกรณีที่ไม่สามารถเดินเครื่อง หรือได้รับคำสั่งให้หยุดเครื่อง ให้พนักงานควบคุมเครื่องจักรไปช่วยทำการดับเพลิง
3. หน่วยงานซ่อมบำรุง - ควบคุมเครื่องสูบน้ำดับเพลิง - ตัดกระแสไฟฟ้า ตัดระบบสัญญาณ	ผู้ช่วยผู้จัดการฝ่ายผลิตดิบ (เครื่องกล-ไฟฟ้า) หัวหน้าแผนก เครื่องกล-ยานยนต์ หัวหน้าแผนกไฟฟ้า หัวหน้าแผนกเครื่องมือควบคุม	1. รับคำสั่งจากผู้อำนวยการทีมฉุกเฉิน ทำการตัดไฟฟ้าในจุดที่มีการลุกไหม้ของเพลิง 2. ควบคุมเครื่องสูบน้ำดับเพลิงให้ใช้งานได้ปกติ 3. ตัดระบบสัญญาณที่จะเป็นอันตรายหรือกัดกระทบกับเครื่องจักร หรือ เป็นอันตรายกับทีมฉุกเฉิน
4. ฝ่ายสนับสนุนและประสานงาน	ผู้จัดการฝ่ายบัญชีและการเงิน	1. ให้การสนับสนุนและประสานงานตามที่ได้รับคำขอจากผู้อำนวยการทีมฉุกเฉิน และผู้เกี่ยวข้อง 2. รายงานเหตุการณ์ให้ผู้อำนวยการฯ ทราบ
- หน่วยสนับสนุนรถดับเพลิง	เจ้าหน้าที่ประชาสัมพันธ์	1. กดสัญญาณแจ้งเหตุฉุกเฉินและอพยพ 2. ประสานงานขอรถดับเพลิงจากภายในและภายนอก 3. ประกาศเสียงตามสายแจ้งเหตุการณ์ให้ทราบ
- หน่วยสนับสนุน รถพยาบาลและยาบริการ	หัวหน้าแผนกธุรการ , หัวหน้าแผนกบุคคล พชร.	1. นำรถพยาบาลและพยาบาลวิชาชีพมายังจุดขนส่งผู้ประสบภัย 2. ขนส่งอุปกรณ์ที่ใช้ในการระงับเหตุฉุกเฉิน 3. ทำการขนย้ายสิ่งของและทรัพย์สินของบริษัทตามคำสั่ง 4.ช่วยเหลือและสนับสนุนในการเคลื่อนย้ายผู้ประสบอันตรายตามคำขอร้อง 5. ปฏิบัติหน้าที่ตามที่ได้รับมอบหมายจากผู้อำนวยการทีมฉุกเฉิน.

MITR PHOL Sugar
บริษัท รวมเกษตรกรอุตสาหกรรม จำกัด
วิธีปฏิบัติงาน (Environment Work Instruction)
เรื่อง (Title) แผนการป้องกันและระงับเหตุฉุกเฉิน แก้ไขครั้งที่ (Revision) 7
รหัสเอกสาร (Code Number) UF-EW-1021-001

พยาบาลช่วยชีวิตและอพยพ	พยาบาล / จนท.บุคคล	1. ทำการปฐมพยาบาลเบื้องต้นผู้ประสบภัยก่อนส่งโรงพยาบาล 2. เป็นผู้ควบคุมผู้อพยพที่จุดรวมพลให้อยู่ในความสงบ ดูแลทีมพยาบาลให้ช่วยเหลือผู้บาดเจ็บ 3. รับรายงานยอดผู้อพยพจากหน่วยงานที่จุดรวมพลและแจ้งให้ผู้อำนวยการทีมฉุกเฉินทราบ
ยามรักษาการณ์	เจ้าหน้าที่รักษาความปลอดภัย	1.รับผิดชอบในการควบคุมการจราจรบริเวณภายในบริษัทฯ และด้านหน้าทางเข้าออก มิให้ระบบบุคคลภายนอกเข้ามาโดยไม่จำเป็น ให้เฉพาะรถดับเพลิงเข้าเท่านั้น 2. ร.ป.ภ. ป้อมหน้าทำหน้าที่เป็นกลงอำนวยการ ชั่วคราวสำหรับประสานงานติดต่อสื่อสาร และนำผู้ช่วยเหลือจากหน่วยงานภายนอกไปที่จุดเกิดเหตุ 3. ทำหน้าที่เฝ้าระวังทรัพย์สินในบริเวณเกิดเหตุและบริเวณใกล้เคียง
- ทีมประสานงาน	เจ้าหน้าที่ความปลอดภัยฯ เจ้าหน้าที่สิ่งแวดล้อม	1. ประสานงานเพื่อการเข้าระงับเหตุที่ปลอดภัย 2. ตรวจสอบประสานงานไม่ให้มีผลกระทบต่อสิ่งแวดล้อมต่อชุมชน 3. เตรียมอุปกรณ์ที่ใช้ในการระงับเหตุกับทีมฉุกเฉิน 4 รวบรวมข่าวสารการเกิดเหตุให้กับ ศูนย์รวมข่าวสาร
5. ศูนย์รวมข่าวและการสื่อสาร	ผู้จัดการฝ่ายประกันคุณภาพ	1. ติดตาม รวบรวม ข่าวสารการเกิดจากหัวหน้าฝ่ายปฏิบัติการ ผู้อำนวยการทีมฉุกเฉินจป.วิชาชีพ/ เจ้าหน้าที่สิ่งแวดล้อม 2. ระงับการติดต่อโทรศัพท์เข้าออกทั้งหมดภายในบริษัทฯ. เพื่อเตรียมพร้อมที่จะติดต่อขอความช่วยเหลือจากหน่วยงานภายนอก

ให้คณะกรรมการความปลอดภัยฯ กำหนดรายชื่อผู้มีหน้าที่รับผิดชอบตามผังโครงสร้างองค์กรเพื่อตอบโต้ภาวะฉุกเฉินขั้นรุนแรง

2.2 แผนการอพยพ

แผนอพยพกำหนดขึ้น เพื่อความปลอดภัยของชีวิตและทรัพย์สินของพนักงานและสถานประกอบการในขณะเกิดเหตุ เป็นแผนที่กำหนดหน้าที่ และวิธีการอพยพให้พนักงานของ บริษัทฯ และผู้ที่เกี่ยวข้องอพยพอย่างเป็นระบบระเบียบ

วิธีการอพยพ

1. เส้นทางอพยพจะมีป้าย ทางหนีไฟ หรือ ทางออก ซึ่งเส้นทางดังกล่าวจะไม่มีสิ่งใดกีดขวางและมุ่งหน้าไปยังจุดรวมพล
2. การอพยพตามเส้นทางที่ได้กำหนดไว้ และปิดประกาศในแต่ละพื้นที่ให้ทราบโดยทั่วกัน
3. ผู้นำทางจะมีหน้าที่นำพนักงานคนอื่นๆออกไปตามเส้นทางอพยพที่กำหนดไว้เมื่อถึงจุดรวมพล ให้ทำการตรวจสอบจำนวนพนักงานที่อยู่ในพื้นที่ความรับผิดชอบของตน
4. บริษัทฯ จะจัดการซ้อมอพยพในสถานประกอบการ อย่างน้อยปีละ 1 ครั้ง

MITR PHOL Sugar
บริษัท รวมเกษตรกรอุตสาหกรรม จำกัด
วิธีปฏิบัติงาน (Environment Work Instruction)
เรื่อง (Title) แผนการป้องกันและระงับเหตุฉุกเฉิน แก้ไขครั้งที่ (Revision) 7
รหัสเอกสาร (Code Number) UF-EW-1021-001

ลำดับขั้นตอนการปฏิบัติการอพยพ

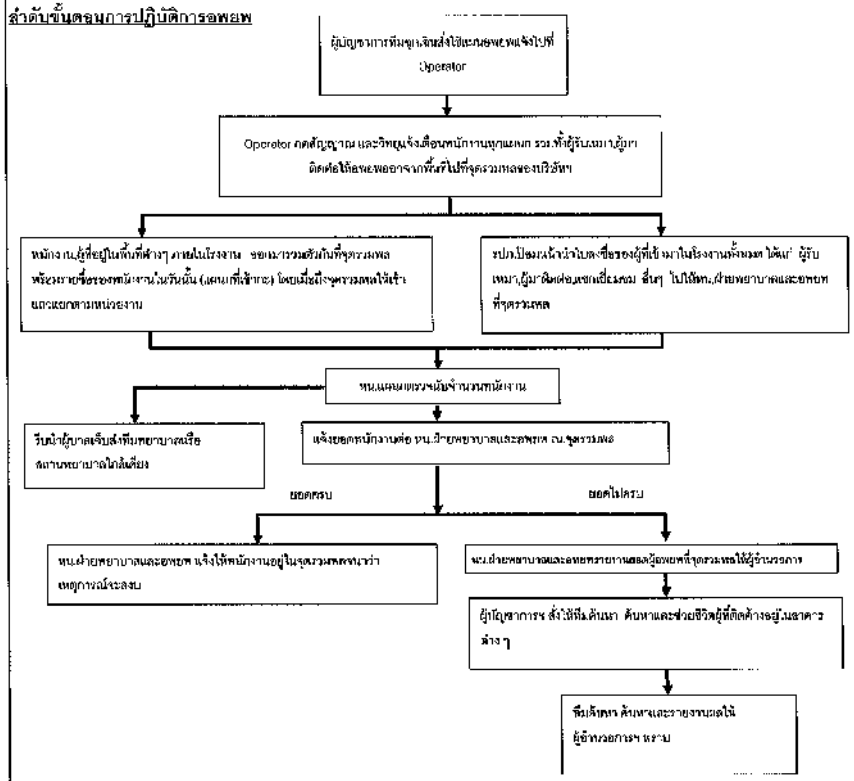

เสียงและสัญญาณแจ้งเหตุฉุกเฉิน

เสียงและสัญญาณแจ้งเหตุ และพยาเพจะเป็นเสียงสัญญาณ หวอดังต่อเนื่อง 3 ครั้ง จนกว่าพนักงานจะลงพยาเพเสร็จเรียกรักษา

จุดรวมพล

เป็นสถานที่จุดนัดพบ ที่มีการนัดหมายไว้ล่วงหน้าแล้วว่าจะใช้เป็นสถานที่รายงานตัวตรวจสอบยอดจำนวนพนักงาน เมื่อเกิดเหตุถึงขั้นประกาศอพยพ โดยกำหนดให้ตั้งอยู่ที่บริเวณลานตะหงอนข้างโรงอาหารในบริษัทฯ

โดยการอพยพหมายถึง ณ จุดรวมพลนี้ หมายความถึงพนักงาน, ผู้รับเหมา, และผู้ที่มาติดต่อภายในบริษัทฯ เมื่ออพยพมาถึงจุดรวมพลนี้แล้วให้ตั้งแถว แยกตามหน่วยงาน/แผนก ผู้รับเหมาอื่นและผู้มาติดต่อให้ตั้งแถวแยกออกไป

เมื่อตั้งแถวของแต่ละพื้นที่เสร็จแล้ว หน.แผนกหรือผู้ที่ได้รับมอบหมายจะทำการตรวจสอบจำนวน โดยการเรียกชื่อพนักงานทีละคน ผู้ที่ถูกเรียกชื่อจะต้องทำการแสดงตนแล้วนั่งลงจนถึงคนสุดท้ายในแถว ในขณะตรวจสอบจำนวนไม่อนุญาตให้ออกนอกแถว และอยู่ในความสงบเพื่อประสิทธิภาพการสื่อสารในด้านอื่นๆ

ให้พนักงานรอจนกว่าเหตุการณ์ฉุกเฉินจะสิ้นสุดลง โดยผู้อำนวยการทีมฉุกเฉินหรือผู้ที่ทำหน้าที่แทนจะเป็นผู้ประกาศแจ้งให้พนักงานทุกคนรับทราบและกลับเข้าปฏิบัติหน้าที่ตามปรกติ หรืออพยพออกภายนอกบริษัทฯ.

2.3 แผนบรรเทาทุกข์

ขณะเกิดเหตุฉุกเฉิน จำเป็นต้องมีมาตรการบรรเทาทุกข์ขณะเหตุการณ์ยังไม่สงบ ดังนี้

ที่	ตำแหน่ง	หน้าที่ความรับผิดชอบ	ผู้รับผิดชอบ	หมายเหตุ
1	ทีมประสานงานภาครัฐบาล	1. ติดต่อประสานงานกับหน่วยงานของรัฐบาล ที่เกี่ยวข้องกับการควบคุมเหตุ, การรักษาพยาบาล, ได้แก่ สถานีดับเพลิง, อบต., โรงพยาบาล	ฝ่ายบุคคลและธุรการ	
2	ทีมประสานงานการอพยพ	1. กำหนดผู้นำการอพยพเส้นทาง รวมถึงจุดรวมพล 2. ประชาสัมพันธ์แจ้งให้พนักงานทราบ 3. ประสานงานกับผู้อำนวยการทีมฉุกเฉิน เพื่อแจ้งให้พนักงานเข้าปฏิบัติหน้าที่ตามปรกติ 4. จัดทำแผนป้องกันและระงับอัคคีภัย	จป.วิชาชีพ	
3	ทีมพยาบาลและยาเวชภัณฑ์	1. ทำการปฐมพยาบาลและนำส่งผู้ป่วยไปยังสถานพยาบาลใกล้เคียงโดยเร็ว 2. จัดเตรียมยาเวชภัณฑ์ให้อยู่ในสภาพที่พร้อมใช้งาน	ทีมพยาบาลและทีมยานพาหนะตามแผนป้องกัน	
4	ทีมค้นหา	1. ทำหน้าที่ค้นหาและช่วยชีวิตผู้ที่ถูกติดค้าง	ทีมค้นหา ตามแผนป้องกัน	

MITR PHOL Sugar
บริษัท รวมเกษตรกรอุตสาหกรรม จำกัด
วิธีปฏิบัติงาน (Environment Work Instruction)
เรื่อง (Title) แผนการป้องกันและระงับเหตุฉุกเฉิน แก้ไขครั้งที่ (Revision) 7
รหัสเอกสาร (Code Number) UF-EW-1021-001

		อยู่ในบริเวณที่เกิดเหตุ 2. นำผู้ที่ติดค้างมายังจุดรวมพลหรือพื้นที่ที่มีความปลอดภัยและนำส่งทีมพยาบาลเพื่อดำเนินการตามแผนฯ.	และระงับอัคคีภัยฯ	

3.แผนหลังเกิดเหตุ

ประกอบด้วย

3.1 แผนบรรเทาทุกข์

3.2 แผนปฏิบัติฟื้นฟู

3.1 แผนบรรเทาทุกข์

ภายหลังจากเกิดภาวะฉุกเฉิน จำเป็นที่ต้องมีการสำรวจ ประเมิน และช่วยเหลือผู้ที่ได้รับบาดเจ็บ เพื่อทำการบรรเทาทุกข์และฟื้นฟูเหตุการณ์ที่เกิดขึ้น โดยมีมาตรการดังนี้

ที่	ตำแหน่ง	หน้าที่ความรับผิดชอบ	ผู้รับผิดชอบ	หมายเหตุ
1	ทีมประสานงานภาครัฐบาล	1. ติดต่อประสานงานกับหน่วยงานของรัฐบาล ที่เกี่ยวข้องกับการรักษาพยาบาล และค่าสูญเสียต่างๆ.เช่น โรงพยาบาล สำนักงานสวัสดิการและคุ้มครองแรงงาน, สำนักงานประกันสังคม,กองทุนเงินทดแทน, รวมทั้งบริษัทประกันอัคคีภัยและประกันชีวิต	แผนกบุคคล,แผนกธุรการ แผนกบัญชี-การเงิน	
2	ทีมค้นหาช่วยเหลือผู้ที่รอดชีวิต และชุดค้นหาผู้เสียชีวิต	ทีมค้นหา ตามแผนป้องกันและระงับอัคคีภัย ร่วมกับเจ้าหน้าที่ จากหน่วยงานภายนอก		
3	ทีมสำรวจและประเมินความเสียหาย	1. สำรวจความเสียหายภายหลังเหตุฉุกเฉิน เพลิงไหม้สงบแล้ว 2.ประเมินความเสียหายที่เกิดขึ้น 3.นำเสนอรายงานสถานการณ์ต่อผู้อำนวยการดับเพลิงเพื่อหาแนวทางปรับปรุงและแก้ไขเพื่อให้ธุรกิจสามารถดำเนินการได้โดยเร็วที่สุด	หน.ศูนย์วิศวกรรม ฝ่ายบัญชี-การเงิน,หัว.ผู้บริหาร จ.ป.วิชาชีพ , วิศวกรสิ่งแวดล้อม	

3.2แผนปฏิรูปฟื้นฟู

หลังจากเกิดภาวะฉุกเฉินเพลิงไหม้ ผู้บริหารระดับสูงจะดำเนินการเรียกประชุมหน่วยงานที่เกี่ยวข้องในการปฏิรูปฟื้นฟู เพื่อทำการปรับปรุงแผนป้องกันและระงับอัคคีภัย และบุคลากรตามแผน ภายใน 7 วันนับตั้งแต่วันที่สถานการณ์ฉุกเฉินเพลิงไหม้สงบ โดยมีโครงการเพื่อร่วมรับแผนปฏิรูปฟื้นฟูดังนี้

ที่	โครงการ	จุดประสงค์ของโครงการ	ผู้รับผิดชอบ	หมายเหตุ
1	โครงการประชาสัมพันธ์	1. สรุปสาเหตุของการเกิดเหตุฉุกเฉิน 2. สรุปข้อบกพร่องผิดพลาด และแนวทางในการแก้ไขปรับปรุง 3. สรุปความเสียหายที่ครอบคลุมทุกด้านทั้งในชีวิตทรัพย์สินของพนักงานและบริษัทฯ.	จป.วิชาชีพ,งานสิ่งแวดล้อม, บริหารคุณภาพและเจ้าหน้าที่ประชาสัมพันธ์	
2	โครงการสงเคราะห์ผู้ป่วย	1. เพื่อเป็นการบรรเทาทุกข์แก่ผู้ประสบเหตุที่	แผนกบุคคลและแผนกธุรการ	
3	โครงการปรับปรุงซ่อมแซมและสรรหาสิ่งที่ชำรุดเสียให้กลับคืนสภาพปรกติ	ได้รับความเสียหายบาดเจ็บจากเหตุการณ์ 2. ช่วยประสานงานระหว่างตัวผู้ป่วยและหน่วยงานต่างๆที่ผู้ป่วยต้องติดต่อ 3. เพื่อเป็นการสร้างขวัญกำลังใจให้กับผู้ป่วยและครอบครัวผู้ป่วย 1. เพื่อให้การดำเนินกิจการขององค์กรกลับคืนสู่สภาพปกติโดยเร็ว 2. เพื่อเป็นการสร้างขวัญกำลังใจให้กับพนักงาน 3. เพื่อลดผลกระทบด้านภาพพจน์ที่จะเกิดขึ้นแก่องค์กร	ฝ่ายบริหาร (คณะจัดการ)	

ผู้รับผิดชอบในตำแหน่งต่าง ๆ ในเวลาและนอกเวลาทำงานตามแผนระงับเหตุฉุกเฉิน

ตำแหน่ง	ในเวลางาน	นอกเวลางาน	วันหยุด
1. ผู้บัญชาการทีมฉุกเฉิน (ผู้ช่วยกรรมการฯ)	- โทรศัพท์ 9003 มือถือ 089 - 8904872 รหัสวิทยุ R4 - หมายเลขโทรศัพท์บ้านพัก 3001	- ผู้จัดการฝ่ายพื้นที่ที่เกิดฉุกเฉิน หรือหัวหน้าแผนก/หัวหน้าหน่วยที่เกิดเหตุฉุกเฉิน	- ผู้จัดการฝ่ายพื้นที่ที่เกิดเหตุฉุกเฉิน หรือหัวหน้าแผนก/หัวหน้าหน่วยที่เกิดเหตุฉุกเฉิน
2.รองผู้บัญชาการ	- โทรศัพท์ 4300	ผู้ที่ได้รับมอบหมาย	ผู้ที่ได้รับมอบหมาย

MITR PHOL Sugar
บริษัท รวมเกษตรกรอุตสาหกรรม จำกัด
วิธีปฏิบัติงาน (Environment Work Instruction)
เรื่อง (Title) แผนการป้องกันและระงับเหตุฉุกเฉิน แก้ไขครั้งที่ (Revision) 7
รหัสเอกสาร (Code Number) UF-EW-1021-001

ทีมฉุกเฉิน ผู้จัดการฝ่ายโลจิสติก	มือถือ 091 5787953 - รหัสวิทยุ R4 - หมายเลขโทรศัพท์บ้านพัก 4001		
3. ฝ่ายปฏิบัติการทีมฉุกเฉิน ผจก.ฝ่ายติบและฝ่ายผลิตไฟฟ้า	-โทรศัพท์ 3000และ3002 - รหัสวิทยุ R3/R6 มือถือ 081-3697798 มือถือ 084-3614651 บ้านพัก 7201/3200	ผู้ที่ได้รับมอบหมาย	ผู้ที่ได้รับมอบหมาย
4. หน่วยงานซ่อมบำรุง ผจ.ผจก.ฝ่ายผลิต (เครื่องกล-ไฟฟ้า)	- โทรศัพท์ 3100 มือถือ 086-6396174 - รหัสวิทยุ R9 -โทรศัพท์ บ้านพัก -	ผู้ที่ได้รับมอบหมาย	ผู้ที่ได้รับมอบหมาย
5. ฝ่ายสนับสนุนและประสานงาน	- โทรศัพท์ 4010 มือถือ 092-2716841 - รหัสวิทยุ R2 - โทรศัพท์บ้านพัก -	ผู้ที่ได้รับมอบหมาย	ผู้ที่ได้รับมอบหมาย
- หน่วยจัดหาและสนับสนุนการดับเพลิง	- โทรศัพท์ 0 - วิทยุ ช่อง 01	เจ้าหน้าที่ประชาสัมพันธ์	เจ้าหน้าที่ประชาสัมพันธ์
- ทีมพยาบาลอพยพ หน.แผนกบุคคล พยาบาลประจำบริษัท	-โทรศัพท์ 1100, 1102 มือถือ 080-1987338 - รหัสวิทยุ 11 - หมายเลขโทรศัพท์บ้านพัก -	ผู้ที่ได้รับมอบหมาย	ผู้ที่ได้รับมอบหมาย
- ทีมยานพาหนะ	-โทรศัพท์ 4040 ,4041 มือถือ 080-7500654 - รหัสวิทยุ 12 -โทรศัพท์ บ้านพัก -	ผู้ที่ได้รับมอบหมาย	ผู้ที่ได้รับมอบหมาย
- ทีมเบรรเทาทุกข์	- โทรศัพท์ 4010	ผู้ที่ได้รับมอบหมาย	ผู้ที่ได้รับมอบหมาย

และฟื้นฟู ผู้จัดการฝ่ายกัญชี-การเงิน	มือถือ 090 925 5957 - รหัสวิทยุ R2 - หมายเลขโทรศัพท์บ้านพัก		
4. ศูนย์รวมข่าวและสื่อสาร ผจก.ฝ่ายประกัน	- โทรศัพท์ 1800 , 1820 มือถือ 091-5787948 - รหัสวิทยุ R5 - โทรศัพท์ บ้านพัก 1601	ผู้ที่ได้รับมอบหมาย	ผู้ที่ได้รับมอบหมาย
หน.แผนกบริหาร	มือถือ 087-0204104 - รหัสวิทยุ 51		
5. ฝ่ายสื่อสาร และประสานงาน จป.วิชาชีพ	- โทรศัพท์ 1800 ,7218 มือถือ 085-6135593 - รหัสวิทยุ 13	ผู้ที่ได้รับมอบหมาย	ผู้ที่ได้รับมอบหมาย

สำหรับน้ำที่ใช้ในการดับเพลิง ไม่ว่าจะไหลลงร่องน้ำบริเวณใกล้ตามให้หัวหน้าศูนย์วิศวกรรมประสานงานกับผู้ที่เกี่ยวข้องสูบน้ำที่เกิดจากการดับเพลิงลงปอน้ำเสีย เพื่อป้องกันน้ำที่เกิดจากการดับเพลิงไหลลงสู่บ่อน้ำดื่มหรือแหล่งน้ำสาธารณะ

หลังจากที่มีการซ้อมภาวะฉุกเฉิน จะมีการสรุปประเด็นด้านความปลอดภัยและสิ่งแวดล้อม ดังนี้

ด้านความปลอดภัย สรุประเด็นใน แบบรายงานผลการฝึกซ้อมแผนฉุกเฉินและอพยพ (ตามกฎกระทรวงกำหนดมาตรฐานในการบริหาร จัดการ และดำเนินการด้านความปลอดภัย อาชีวอนามัยและสภาพแวดล้อมในการทำงานเกี่ยวกับการป้องกันและระงับอัคคีภัย พ.ศ. 2556 หมวด 8 ข้อ 30 ให้นายจ้างจัดให้ลูกจ้างทุกคนฝึกซ้อม และรายงานการประชุมหลังการฝึกซ้อม

ผลกระทบด้านสิ่งแวดล้อม สรุประเด็นใน รายงานการประชุมหลังการฝึกซ้อม

หมายเหตุ หน้าที่ต่าง ๆ ที่กำหนดไว้สามารถเปลี่ยนแปลงได้ตามที่เห็นสมควรจากผู้อำนวยการทีมฉุกเฉิน

MITR PHOL Sugar
บริษัท รวมเกษตรกรอุตสาหกรรม จำกัด
วิธีปฏิบัติงาน (Environment Work Instruction)
เรื่อง (Title) แผนการป้องกันและระงับเหตุฉุกเฉิน แก้ไขครั้งที่ (Revision) 7
รหัสเอกสาร (Code Number) UF-EW-1021-001

หมายเลขโทรศัพท์ติดต่อกรณีฉุกเฉินและหน่วยงานฉุกเฉินภายนอก

รถดับเพลิง MPK	วิทยุช่อง 30 เรียก 440 , 442 โทร 3150
รถดับเพลิง โรงไฟฟ้าภูเขียว(ไบโอ-เอ็นเนอร์ยี)	วิทยุช่อง 60 เรียก 21 โทร 044 - 881261 ต่อ 5011 , 5012มือถือ 065 - 4846216
รถดับเพลิงตำบลโคกสะอาด	โทร 044 - 881298
รถดับเพลิงตำบลสักแข็ง	โทร 044 - 744854
รถดับเพลิงอำเภอชุมแพ	โทร 043-311000
รถดับเพลิงอำเภอภูเขียว	โทร 044-861457
รถดับเพลิง ฉุกเฉินทั่วประเทศ	โทร 199
ห้องพยาบาล MPK	โทร 1105 ติดต่อเจ้าหน้าที่พยาบาลประจำกะ
รถพยาบาล MPK	โทร 0 ขอรถพยาบาล
โรงพยาบาลชุมแพ	โทร 043-311045
โรงพยาบาลภูเขียว	โทร 044-844740 2
รถพยาบาล ฉุกเฉินทั่วประเทศ	โทร 1669
สถานีตำรวจภูธรอำเภอชุมแพ	โทร 043-311112
สถานีตำรวจภูธรอำเภอภูเขียว	โทร 044-861445
ฉุกเฉินเหตุร้ายเหตุด่วนทั่วประเทศ	โทร 191
กฟภ.อำเภอชุมแพ	โทร 043-311011
กฟภ.อำเภอภูเขียว	โทร 044-861188
กฟภ.จังหวัดชัยภูมิ	โทร 044-811119
รปภ. MPK	วิทยุช่อง 30 เรียก 124 โทร 1103

MITR PHOL
Sugar

คำสั่ง บริษัท รวมเกษตรกรอุตสาหกรรม จำกัด

ที่ รกอ. 44/2562

เรื่อง แต่งตั้งทีมควบคุมและระงับเหตุฉุกเฉิน ทีมปฐมพยาบาล ทีมค้นหาช่วยชีวิต

อ้างอิงตาม "กฎกระทรวงกำหนดมาตรฐานในการบริหาร จัดการ และดำเนินการด้านความปลอดภัย อาชีวอนามัย และสภาพแวดล้อมในการทำงานเกี่ยวกับการป้องกันและระงับอัคคีภัย พ.ศ. 2555" สถานที่ซึ่งมีสภาพเสี่ยงต่อการเกิดอัคคีภัยอย่างร้ายแรงหรือปานกลาง ให้นายจ้าง จัดลูกจ้างเพื่อทำหน้าที่ดับเพลิงประจำอยู่ตลอดเวลาที่มีการทำงาน และเพื่อให้การดำเนินงานเป็นไปอย่างมีประสิทธิภาพ จึงขอแต่งตั้งทีมควบคุมและระงับเหตุฉุกเฉิน ทีมปฐมพยาบาล ทีมค้นหาช่วยชีวิต ประจำโรงงาน และหน้าที่รับผิดชอบ ดังนี้

1. แผนกลูกหีบ (รายชื่อตามเอกสารแนบ)
2. แผนกหม้อต้ม (รายชื่อตามเอกสารแนบ)
3. แผนกหม้อเคี่ยว (รายชื่อตามเอกสารแนบ)
4. แผนกหม้อปั่น (รายชื่อตามเอกสารแนบ)
5. แผนกลูกหีบ B (รายชื่อตามเอกสารแนบ)
6. แผนกหม้อต้ม B (รายชื่อตามเอกสารแนบ)
7. แผนกหม้อเคี่ยว B (รายชื่อตามเอกสารแนบ)
8. แผนกหม้อปั่น B (รายชื่อตามเอกสารแนบ)
9. แผนกน้ำเชื่อม (รายชื่อตามเอกสารแนบ)
10. แผนกเคี่ยวปั่นรีไฟน์ (รายชื่อตามเอกสารแนบ)
11. แผนกไซโล (รายชื่อตามเอกสารแนบ)
12. แผนกบรรจุ (รายชื่อตามเอกสารแนบ)
13. แผนกซ่อมบำรุงเครื่องกล (รายชื่อตามเอกสารแนบ)
14. แผนกซ่อมบำรุงไฟฟ้า (รายชื่อตามเอกสารแนบ)
15. แผนกซ่อมบำรุงเครื่องมือควบคุม (รายชื่อตามเอกสารแนบ)
16. แผนกยานยนต์ (รายชื่อตามเอกสารแนบ)
17. แผนกคลังสินค้า (รายชื่อตามเอกสารแนบ)
18. แผนกวิเคราะห์คุณภาพ (รายชื่อตามเอกสารแนบ)
19. แผนกควบคุมคุณภาพ (รายชื่อตามเอกสารแนบ)

บริษัท รวมเกษตรกรอุตสาหกรรม จำกัด 99 หมู่ที่ 10 ตำบลโคกสะอาด อำเภอภูเขียว จังหวัดชัยภูมิ 36110 โทร. +664 488 1111-4 แฟกซ์. +664 488 1115
UNITED FARMER & INDUSTRY CO., LTD. 99 Moo 10 Khok Sa-at, Phu Khiao, Chaiyaphum 36110 Tel. +664 488 1111-4 Fax. +664 488 1115 www.mitrphol.com

[redacted]

MITR PHOL
Sugar

ทีมควบคุมและระงับเหตุฉุกเฉิน มีหน้าที่รับผิดชอบ ดังต่อไปนี้

1. ตรวจสอบอุปกรณ์ดับเพลิงให้พร้อมใช้งาน
2. ตรวจสอบผ้ากันไฟให้พร้อมใช้งาน
3. ตรวจสอบชุดป้องกันไฟย้อนกลับให้พร้อมใช้งาน
4. ตรวจสอบการทำงานที่มีประกายไฟให้มีความปลอดภัย
5. ตรวจสอบอุปกรณ์ดูดซับสารเคมี และ Bund Walk ให้พร้อมใช้งาน
6. ตรวจสอบกระสอบทรายป้องกันเหตุน้ำท่วม
7. ควบคุมและระงับเหตุฉุกเฉิน เช่น เพลิงไหม้ ระเบิด สารเคมีรั่วไหล น้ำท่วม
8. ประสานงานขอรถดับเพลิงมาช่วยระงับเหตุ

ทีมปฐมพยาบาล ทีมค้นหาช่วยชีวิต มีหน้าที่รับผิดชอบดังต่อไปนี้

1. ปฐมพยาบาลเบื้องต้นผู้ที่ได้รับบาดเจ็บ ภายในที่เกิดเหตุ
2. ชำระล้างสารเคมีผู้ที่ได้รับบาดเจ็บ ภายในที่เกิดเหตุ
3. ปั๊มหัวใจช่วยฟื้นคืนชีพผู้ที่ได้รับบาดเจ็บ ภายในที่เกิดเหตุ
4. ทำการค้นหาและช่วยเหลือผู้ที่ได้รับบาดเจ็บ ภายในที่เกิดเหตุ
5. เคลื่อนย้ายผู้ที่ได้บาดเจ็บ ออกจากที่เกิดเหตุ
6. ประสานงานขอรถพยาบาล พยาบาลวิชาชีพประจำโรงงานมาช่วยเหลือและนำส่งผู้บาดเจ็บ

ทั้งนี้ ตั้งแต่บัดนี้เป็นต้นไป

ประกาศ ณ วันที่ 21 ธันวาคม 2562

[redacted]

บริษัท รวมเกษตรกรอุตสาหกรรม จำกัด 99 หมู่ที่ 10 ตำบลโคกสะอาด อำเภอภูเขียว จังหวัดชัยภูมิ 36110 โทร. +664 488 1111-4 แฟกซ์. +664 488 1115
UNITED FARMER & INDUSTRY CO., LTD. 99 Moo 10 Khok Sa-at, Phu Khiao, Chaiyaphum 36110 Tel. +664 488 1111-4 Fax. +664 488 1115 www.mitrphol.com

[redacted]

MITR PHOL Sugar

เอกสารแนบ

ลำดับ	แผนก		ทีมควบคุมระงับเหตุฉุกเฉิน/ERT		ทีมปฐมพยาบาล	
1	ลูกหีบ A	กะ A	1. นายอุทิศ	ตุรุนทต	1. นายสนาน	สำราญ
			2. นายสมคิด	วรแสน		
		กะ B	1. นายธงชัย	ดีบุรี	1. นายปิยนันท์	ศิลป์รักษา
			2. นายสมศักดิ์	ศรีวงษ์ชัย		
		กะ C	1. นายเกรียงไกร	ฝ่ายสัจจะ	1. นายกำชัย	พวงกุหลาบ
			2. นายอภิสิทธิ์	ประกอบชัย		
2	หม้อต้ม A	กะ A	1. นายนิพล	ดวงจินดา	1. นายเจริญ	อินทรบุตร
			2. นายทวีป	และภูเขียว		
		กะ B	1. นายธนันชัย	บุญนำ	1. นายสยาม	คลองบุ่งคล้า
			2. นายจรูญ	ภิญโญภาพ		
		กะ C	1. นายสุนทร	ชัยมา	1. นายณัฐพล	มาวงษ์
			2. นายจินดา	ศรีทอน		
3	หม้อเคี่ยว A	กะ A	1. นายเกษม	ศรีวงษ์ชัย	1. นายภาณุวัตน์	เปจิตตัง
			2. นายสราวุฒิ	ดงพงษ์		
		กะ B	1. นายปรีชา	ไวจำปา	1. ณัฐวุฒิ	บุดดาดวง
			2. นายดุสิต	เฟื่องดำ		
		กะ C	1. นายเทพทัย	ธรรมประกอบ	1. นายนิวัตร	คุ้มโนนชัย
			2. นายอดุลย์	ทองแย้ม		
4	หม้อปั่น A	กะ A	1. นายนัตรชัย	ศิลรักษา	1. นายนัตพร	ตันวัน
			2. นายอดุลย์	สร้อยสูงเนิน		
		กะ B	1. นายพีระศักดิ์	สมบัติ	1. นายทินกร	หมู่หาญ
			2. นายพิเชษฐ์	ประทุมทีป		
		กะ C	1. นายวุฒิพงษ์	เลียบภูเวียง	1. นายเบญจรงค์	รามวิเศษ
			2. นายชาตรี	ยงค์สูงเนิน		

MITR PHOL Sugar

เอกสารแนบ

ลำดับ	แผนก		ทีมควบคุมระงับเหตุฉุกเฉิน/ERT		ทีมปฐมพยาบาล	
5	ลูกหีบ B	กะ A	1. นายปัญญา	ทาเหล็ก	1. นายสหรัฐ	สู้หญ้านาง
			2. นายจีรศักดิ์	คูณมาลาง		
		กะ B	1. นายประยูร	มีพวก	1. นายมะนิต	น้อมหรรษา
			2. นายประดิษฐ์	ล่ามสมบัติ		
		กะ C	1. นายโกวิทย์	เพชรล้ำ	1. นายกฤษณะ	เหมพลเทพ
			2. นายวัศพล	ศรีพลประเสริฐ		
6	หม้อต้ม B	กะ A	1. นายทรงกรด	ทวีเงิน	1. นายบุญล้อม	ชาติแพงตา
			2. นายจักรภพ	ปัทมสุวรรณ์		
		กะ B	1. นายเสกสรรค์	ไชยสุรินทร์	1. นางสาวมาศตา	ตลาดกระโทก
			2. นายกฤษณะ	สุขสวัสดิ์		
		กะ C	1. นายประคอง	บุญนำ	1. นายธีระพงษ์	ผายพิมพ์
			2. นายสุระชัย	จันสว่าง		
7	หม้อเคี่ยว B	กะ A	1. นายกิตติศักดิ์	เจริญแนว	1. นายอภิชัยวัฒน์	สานก้อย
			2. นายวานิช	ชาติพหล		
		กะ B	1. สุรสิทธิ์	หาญขึ้มอด	1. นายศรัญญู	ศรีอาจณรงค์
			2. สุภทัต	แฝงทรัพย์		
		กะ C	1. นายคนองเดช	กองสิมมะ	1. นายสุรนันท์	ฮอกระวัด
			2. นายอนุพงศ์	กำลังหวี		
8	หม้อปั่น B	กะ A	1. นายอนุชา	แสงไส	1. นายบุญเลิศ	ประทุมคำ
			2. นายธนวัฒน์	ทองมูล		
		กะ B	1. นายวีระยุทธ	วงษ์ศรี	1. นายอุดม	อาจดี
			2. นายอาทิตย์	สุวรรณผุ		
		กะ C	1. นายสุเทพ	เวียงดินดำ	1. นายสุกิจ	โคผดุง
			2. นายอภิชาติ	หลวงบำรุง		

MITR PHOL Sugar

เอกสารแนบ

ลำดับ	แผนก		ทีมควบคุมระงับเหตุฉุกเฉิน/ERT		ทีมปฐมพยาบาล	
9	น้ำเชื่อมรีไฟน์	กะ A	1. นายอัดชา	จิตระงับ	1. นายเจษฎา	ทีภูเขียว
			2. นายนาวิน	ผลเงิน		
		กะ B	1. นายเฉลิมศักดิ์	พรมเดือ	1. นายเอม	ผลเงิน
			2. นายวีระกาณต์	เพ็ญสุริยะ		
		กะ C	1. นายสมัย	มีชัย	1. จักรพงษ์	ผาดสุนทร
			2. นายอนุพงษ์	ธรรมวงษ์		
10	เคี่ยวปั่นรีไฟน์	กะ A	1. นายประเสริฐ	ถาวรฤทธิ์	1. นายอัมพร	โชคคุณ
			2. นายวิศูรย์	แสงเจริญ		
		กะ B	1. นายสมจิตร	น้อยมูล	1. นายวานิต	มงคล
			2. นายปิยะวัช	แสงจันทร์		
		กะ C	1. นายหนูการณ์	มาจ่าย	1. นายรวี	ผ่อนจรุง
			2. นายไชยยา	นันบุญมา		
11	ปั่นและอบแห้ง	กะ A	1. นายสติฟโนนชัย	เดอรุยเตอร์	1. นาย พิษณุ	อัศวภูมิ
			2. นายเอกชัย	สุขประเสริฐ		
		กะ B	1. นายโยธิน	อะนันต่า	1. นายศรัทธาเทพ	การงาน
			2. นายศราวุฒิ	รัตมีพันธ์		
		กะ C	1. นายศักดิ์ดา	ลาดี	1. นายชาติชาย	จิตมั่น
			2. นายธนวัฒน์	ชัยสุริยะกุล		
12	บรรจุ	กะ A	1. นายกำธร	บุญมาตุ้ม	1. นายรัชตะ	ทาชูลี
			2. นายพิษณุ	พูนโภค		
		กะ B	1. นายวัชรินทร์	ผัดวิเศษ	1. นายสุทธิพงษ์	หอมชาลี
			2. นายเอนก	โยมะบุตร		
		กะ C	1. นายอนิรุธ	เจริญชีพ	1. นายกิตติภัส	สีสังชุม
			2.นายอำนาจ	ทิพย์โพธิ์ศรี		

บริษัท รวมเกษตรกรอุตสาหกรรม จำกัด 99 หมู่ที่ 10 ตำบลโคกสะอาด อำเภอภูเขียว จังหวัดชัยภูมิ 36110 โทร. +664 488 [redacted]
UNITED FARMER & INDUSTRY CO., LTD. 99 Moo 10 Khok Sa-at, Phu Khiao, Chaiyaphum 36110 Tel +664 488 1111-4 [redacted] om

เอกสารแนบ

ลำดับ	แผนก		ทีมควบคุมระงับเหตุฉุกเฉิน/ERT		ทีมปฐมพยาบาล	
13	ซ่อมบำรุงเครื่องกล	กะ A	1. นายสมควร	สีขอ	1. นายสามารถ	ชาตาดี
			2. นายผัน	สุขชี้เหล็ก		
		กะ B	1. นายวิโรจน์	ชาวสวน	1. นายนุพล	ถนอมขวัญ
			2. นายพรรษา	มุ่งเครือ		
		กะ C	1. นายสิงห์หล	แก้วด้วง	1. นายวินัย	นิลดา
			2. นายนิคม	ล้านภูเขียว		
14	ซ่อมบำรุงไฟฟ้า	กะ A	1. นายกิตติพศ	วิญญาณ์	1.นายศรวุฒิ	จำนง
			2. นายพลวัฒน์	พงษาศรี		
		กะ B	1.นายณภาจ	มณีวิจ	1. นายนัตพงษ์	เอกาแสง
			2.นายพีระพงษ์	มูลอุดม		
		กะ C	1.นายบรรจง	รามวิเศษ	1. นายมะโน	อัตถากร
			2.นายนพรัตน์	ตอนข้าย		
15	เครื่องมือควบคุม	กะ A	1.นายบุญเกิด	ล้านคำ	1. นายดุสิต	เกลื้อหนุน
			2.นายเกียงไกร	แสนสีนาม		
		กะ B	1.นายอารยะ	บุญจวง	1. นายนิตยา	รัตขุนทด
			2.นายอาทิตย์	วีระเสถียร		
		กะ C	1.นายสายันต์	หมู่ทาญ	1. นายวีรวัฒน์	สุขเหลือ
			2.นายจีรศักดิ์	พรมโว		
16	วิเคราะห์คุณภาพ	กะ A	1. นายบุญฉลอง	ตระกูลพรหม	1. นางวิลาวัลย์	เวียงสิมา
			2. นางบุญมี	อ่อนนาค		
		กะ B	1. นายเรวัตร	เรียกจำรัส	1.นางเพชรรุ้ง	คุณธรรม
			2. นางสุดารัตน์	ประภาการ		
		กะ C	1. นายพีรพัฒน์	โคตรสุวรรณ์	1. นางนงนุช	อุดเมืองเพียร
			2. นางวิจิตรา	คงแจ้ง		
17	ควบคุมคุณภาพ	กะ A	1. นายวรวุฒิ	ทวีทรัพย์	1. นางณิชาภา	คงเมือง
			2. นายอดิศักดิ์	สำราญพิศ		
		กะ B	1. นายอาคม	เนื่องชุมพ	1. นางสาวปนัดดา	เผ่าฉนวน
			2. นายเจริญ	นุภา		
		กะ C	1. นส.ยลดา	คำภูเขียว	1. นางสาวสรารัตน์	ไชยสัตย์
			2. นายณรงค์	จิตรวิเศษ		

[redacted]

ภาคผนวก ข53

เอกสารสรุปผลการตรวจสุขภาพตามกลุ่มเสี่ยงของพนักงาน

MITR PHOL
Sugar

บริษัท รวมเกษตรกรอุตสาหกรรม จำกัด
๙๙ หมู่ ๑๐ ตำบลโคกสะอาด
อำเภอภูเขียว จังหวัดชัยภูมิ ๓๖๑๑๐

ที่ รกอ. ๐๑ / ๒๕๖๗

วันที่ ๑ มกราคม ๒๕๖๗

เรียน สำนักงานสวัสดิการและคุ้มครองแรงงาน จังหวัดชัยภูมิ

เรื่อง นำส่งผลการตรวจสุขภาพของลูกจ้างที่ผิดปกติหรือที่มีอาการหรือเจ็บป่วยเนื่องจากการทำงาน การให้การรักษาพยาบาล และการป้องกันแก้ไขต่อพนักงานตรวจความปลอดภัยตามแบบ จผส.๑ ประจำปี ๒๕๖๖

สิ่งที่แนบมาด้วย เอกสาร แบบแจ้งผลการตรวจสุขภาพของลูกจ้างที่ผิดปกติหรือที่มีอาการหรือเจ็บป่วยเนื่องจากการทำงาน การให้การรักษาพยาบาล และการป้องกันแก้ไข (จผส.๑)

เนื่องด้วย บริษัท รวมเกษตรกรอุตสาหกรรม จำกัด ได้ทำการตรวจสุขภาพของพนักงานประจำปี ๒๕๖๖ ตามกฎกระทรวงกำหนดมาตรฐานการตรวจสุขภาพลูกจ้างซึ่งทำงานเกี่ยวกับปัจจัยเสี่ยง พ.ศ. ๒๕๖๓ นายจ้างส่งผลการตรวจสุขภาพลูกจ้างที่ผิดปกติหรือที่มีอาการหรือเจ็บป่วยเนื่องจากการทำงาน การให้การรักษาพยาบาล และการป้องกันแก้ไขต่อพนักงานตรวจความปลอดภัยตามแบบและวิธีการที่อธิบดีกรมสวัสดิการและคุ้มครองแรงงานประกาศกำหนด

ดังนั้น บริษัท รวมเกษตรกรอุตสาหกรรม จำกัด จึงขอส่งแบบแจ้งผลการตรวจสุขภาพของลูกจ้างที่ผิดปกติหรือที่มีอาการหรือเจ็บป่วยเนื่องจากการทำงาน การให้การรักษาพยาบาล และการป้องกันแก้ไข (จผส.๑) ประจำปี ๒๕๖๖ ตามเอกสารแนบ

จึงเรียนมาเพื่อทราบ

[redacted]

ผู้อำนวย[redacted]

แบบ จผส. ๑

แบบแจ้งผลการตรวจสุขภาพของลูกจ้างที่ผิดปกติหรือที่มีอาการหรือเจ็บป่วยเนื่องจากการทำงาน การให้การรักษาพยาบาล และการป้องกันแก้ไข

วันที่ ๑ เดือน มกราคม พ.ศ. ๒๕๖๖

๑. ข้าพเจ้า (นาย/~~นาง/นางสาว~~) นายรชต วภักดิ์เพชร นายจ้าง/ผู้มีอำนาจกระทำการแทน

๒. ชื่อสถานประกอบกิจการ บริษัท รวมเกษตรอุตสาหกรรม จำกัด เลขทะเบียนนิติบุคคล ๐๗๑๕๕๑๐๐๐๐๐๑ ประกอบกิจการ การผลิตน้ำตาลทรายดิบจากอ้อย

ตั้งอยู่เลขที่ ๙๙ หมู่ที่ ๑๐ ตรอก/ซอย ถนน ชุมแพ-ภูเขียว ตำบล/แขวง โคกสะอาด อำเภอ/เขต ภูเขียว

จังหวัด ชัยภูมิ รหัสไปรษณีย์ ๓๖๑๑๐ โทรศัพท์ ๐๔๔-๘๘๑-๑๑๑-๔ โทรสาร ๐๔๔-๘๘๑-๑๑๑-๕ โทรศัพท์มือถือ ๐๖๒-๙๓๕-๓๒๔๕

๓. การดำเนินการตรวจสุขภาพของลูกจ้างซึ่งทำงานเกี่ยวกับปัจจัยเสี่ยง

○ ตรวจสุขภาพครั้งแรก (ให้เสร็จสิ้นภายใน ๓๐ วัน นับแต่วันที่รับลูกจ้างเข้าทำงาน) ☑ ตรวจประจำปี ○ ตรวจเมื่อเปลี่ยนงาน ○ ตรวจเฝ้าระวังตามความจำเป็น

วันที่ตรวจสุขภาพ ๒๘ กันยายน ๒๕๖๖

๔. แพทย์ผู้ทำการตรวจสุขภาพ

(แพทย์ซึ่งได้รับวุฒิบัตรหรือหนังสืออนุมัติสาขาวิชาเวชศาสตร์ป้องกัน แขนงอาชีวเวชศาสตร์/แพทย์ซึ่งผ่านการอบรมด้านอาชีวเวชศาสตร์ตามหลักสูตรที่กระทรวงสาธารณสุขรับรอง)

๔.๑ ชื่อ-นามสกุล นายแพทย์อรรถสิทธิ์ สรรพวัฒน์ เลขที่ใบประกอบวิชาชีพ ๓๑๒๐๖

๔.๒ ชื่อ-นามสกุล เลขที่ใบประกอบวิชาชีพ

๔.๓ ชื่อ-นามสกุล เลขที่ใบประกอบวิชาชีพ

๕. ชื่อหน่วยบริการตรวจสุขภาพ โรงพยาบาลซีจีเอช โรงพยาบาลทั่วไปขนาดใหญ่ เลขทะเบียนหน่วยบริการ ๑๐๒๓๑๐๑๐๐๖๖๒

ตั้งอยู่เลขที่ ๒๙๐ หมู่ที่ - ตรอก/ซอย - ถนน พหลโยธิน ตำบล/แขวง อนุสาวรีย์ อำเภอ/เขต

จังหวัด กรุงเทพมหานคร รหัสไปรษณีย์ ๑๐๒๒๐ โทรศัพท์ +๖๖ ๒ ๕๕๑๒ ๗๗๗ โทรสาร +๖๖ ๒ ๕๕๒ ๐๖๖๖ โทรศัพท์มือถือ -

๖. ผลการตรวจสุขภาพของลูกจ้างที่ผิดปกติหรือที่มีอาการหรือเจ็บป่วยเนื่องจากการทำงาน การให้การรักษาพยาบาล และการป้องกันแก้ไข (สมรรถภาพได้ยิน)

แผนก	งานเกี่ยวกับปัจจัยเสี่ยง[๑]	จำนวนลูกจ้างแต่ละแผนกที่ได้รับการตรวจสุขภาพ (คน)	จำนวนลูกจ้างที่ตรวจ			การดำเนินการ		
			ปกติ (คน)	ผิดปกติ (คน)	ไม่ตรวจ	การให้การรักษา[๒] (โปรดระบุรายละเอียด)	การแก้ไขสภาพแวดล้อม[๓] (โปรดระบุรายละเอียด)	การป้องกันที่ตัวลูกจ้าง[๔] (โปรดระบุรายละเอียด)
แผนกลูกหีบ	เสียงดังจากเครื่องจักร	35	33	2		ทำการคัดกรองเบื้องต้น และส่งพนักงานที่ผลตรวจผิดปกติดำเนินการตรวจซ้ำ	ตรวจสภาพแวดล้อมในการทำงาน เสียงดังในพื้นที่ที่พนักงานปฏิบัติงานต้องไม่เกิน 85 dBA ตามกฎหมาย	จัดหาและควบคุมดูแลให้ลูกจ้างสวมใส่อุปกรณ์ป้องกันอันตรายส่วนบุคคล (PPE) เช่น Ear Plugs หรือ Ear muff เมื่อปฏิบัติงานในพื้นที่ที่มีเสียงดัง และหากทำงานในพื้นที่เสียงดัง ต้องแจ้งเพื่อเปลี่ยนตำแหน่งงานชั่วคราว
แผนกหม้อต้มดิบ	เสียงดังจากเครื่องจักร	20	18	2				
แผนกหม้อเคี่ยวรีไฟน์	เสียงดังจากเครื่องจักร	21	18	3				
แผนกหม้อปั่นดิบ	เสียงดังจากเครื่องจักร	24	21	3				
แผนกลูกหีบ 2	เสียงดังจากเครื่องจักร	20	16	3	1			
แผนกต้มดิบ 2	เสียงดังจากเครื่องจักร	15	12	3				
แผนกหม้อเคี่ยวดิบ 2	เสียงดังจากเครื่องจักร	18	18					
แผนกหม้อปั่นดิบ 2	เสียงดังจากเครื่องจักร	12	11	1				
แผนกน้ำเชื่อมรีไฟน์	เสียงดังจากเครื่องจักร	19	17	2				
แผนกหม้อเคี่ยวดิบ	เสียงดังจากเครื่องจักร	29	27	2				
แผนกหม้อปั่นรีไฟน์	เสียงดังจากเครื่องจักร	13	13					
แผนกผลิตภัณฑ์พิเศษ	เสียงดังจากเครื่องจักร	27	25		2			
แผนกซ่อมบำรุงอัตโนมัติ	เสียงดังจากเครื่องจักร	24	23	1				
แผนกซ่อมบำรุงเครื่องกล	เสียงดังจากเครื่องจักร	34	28	6				
แผนกเครื่องมือควบคุม	เสียงดังจากเครื่องจักร	17	16	1				
แผนกวางแผนและคลังสินค้าจัดส่ง	เสียงดังจากเครื่องจักร	1	1					
ศูนย์วิศวกรรม	เสียงดังจากเครื่องจักร	8	7		1			
แผนกคลังสินค้า	เสียงดังจากเครื่องจักร	40	37	3				
แผนกยานยนต์หนัก	เสียงดังจากเครื่องจักร	16	13	3				
แผนกควบคุมคุณภาพ	เสียงดังจากเครื่องจักร	17	17					
แผนกวิเคราะห์คุณภาพ	เสียงดังจากเครื่องจักร	17	17					
แผนกบัญชีและการเงิน ภูเขียว	เสียงดังจากเครื่องจักร	4	4					

๖. ผลการตรวจสุขภาพของลูกจ้างที่ผิดปกติหรือที่มีอาการหรือเจ็บป่วยเนื่องจากการทำงาน การให้การรักษาพยาบาล และการป้องกันแก้ไข (สมรรถภาพได้ยิน)

แผนก	งานเกี่ยวกับปัจจัยเสี่ยง[๑]	จำนวนลูกจ้างแต่ละแผนกที่ได้รับการตรวจสุขภาพ (คน)	จำนวนลูกจ้างที่ตรวจ			การดำเนินการ		
			ปกติ (คน)	ผิดปกติ (คน)	ไม่ตรวจ	การให้การรักษา[๒] (โปรดระบุรายละเอียด)	การแก้ไขสภาพแวดล้อม[๓] (โปรดระบุรายละเอียด)	การป้องกันที่ตัวลูกจ้าง[๔] (โปรดระบุรายละเอียด)
แผนกธุรการ	เสียงดังจากเครื่องจักร	4	4			ทำการคัดกรองเบื้องต้น และส่งพนักงานที่ผลตรวจผิดปกติดำเนินการตรวจซ้ำ	ตรวจสภาพแวดล้อมในการทำงาน เสียงดังในพื้นที่ที่พนักงานปฏิบัติงาน ต้องไม่เกิน 85 dBA ตามกฎหมาย	จัดหาและควบคุมดูแลให้ลูกจ้างสวมใส่อุปกรณ์ป้องกันอันตรายส่วนบุคคล (PPE) เช่น Ear Plugs หรือ Ear muff เมื่อปฏิบัติงานในพื้นที่ที่มีเสียงดัง และหากทำงานในพื้นที่เสียงดัง ต้องแจ้งเพื่อเปลี่ยนตำแหน่งงานชั่วคราว
งานสิ่งแวดล้อม	เสียงดังจากเครื่องจักร	4	4					
หน่วยความปลอดภัยฯ	เสียงดังจากเครื่องจักร	4	3	1				
ผจก.ฝ่ายผลิต (ตีบ)	เสียงดังจากเครื่องจักร	8	8					
ผจก.ฝ่ายผลิต(รีไฟน์)	เสียงดังจากเครื่องจักร	2	2					
ผจก.ฝ่ายวิศวกรรม	เสียงดังจากเครื่องจักร	2	2					
รวมจำนวนลูกจ้าง (คน)		455	415	36	4			

[redacted]

นายจ้าง/ผู้มีอำนาจกระทำการแทน

หมายเหตุ

๑. งานเกี่ยวกับปัจจัยเสี่ยง หมายถึง งานที่ลูกจ้างทำตามกฎกระทรวงกำหนดมาตรฐานการตรวจสุขภาพลูกจ้างซึ่งทำงานเกี่ยวกับปัจจัยเสี่ยง พ.ศ. ๒๕๖๓

๒. การให้การรักษา (โปรดระบุรายละเอียด) เช่น การส่งตัวลูกจ้างเข้ารับการตรวจสุขภาพซ้ำการส่งลูกจ้างเข้ารับการรักษาพยาบาล เป็นต้น

๓. การแก้ไขสภาพแวดล้อม (โปรดระบุรายละเอียด) เช่น การบำรุงรักษาเครื่องจักร การปรับปรุงแก้ไขเครื่องจักร เป็นต้น

๔. การป้องกันที่ตัวลูกจ้าง (โปรดระบุรายละเอียด) เช่น จัดและควบคุมดูแลให้ลูกจ้างสวมใส่ปลั๊กลดเสียงหรือที่ครอบหูลดเสียง การเปลี่ยนงาน เป็นต้น

[redacted]

๖. ผลการตรวจสุขภาพของลูกจ้างที่ผิดปกติหรือที่มีอาการหรือเจ็บป่วยเนื่องจากการทำงาน การให้การรักษาพยาบาล และการป้องกันแก้ไข (สมรรถภาพการมองเห็น)

แผนก	งานเกี่ยวกับปัจจัยเสี่ยง[๗]	จำนวนลูกจ้างแต่ละแผนกที่ได้รับการตรวจสุขภาพ (คน)	จำนวนลูกจ้างที่ตรวจ			การดำเนินการ		
			ปกติ (คน)	ผิดปกติ (คน)	ไม่ตรวจ	การให้การรักษา[๖] (โปรดระบุรายละเอียด)	การแก้ไขสภาพแวดล้อม[๙] (โปรดระบุรายละเอียด)	การป้องกันที่ตัวลูกจ้าง[๑๐] (โปรดระบุรายละเอียด)
แผนกลูกหีบ	แสงสว่างจากจอคอมพิวเตอร์	35	21	14		ทำการคัดกรองเบื้องต้น และประสานไปยังหน่วยงานอบรมเพื่อจัดอบรมให้ความรู้เรื่องการมองเห็น	ตรวจสภาพแวดล้อมในการทำงาน วัดความเพียงพอของแสงสว่างในพื้นที่ปฏิบัติงานต้องเป็นไปตามมาตรฐาน	แนะนำให้พนักงานสวมใส่อุปกรณ์ป้องกันดวงตา หรือกรอบสายตา
แผนกหม้อต้มดิบ	แสงสว่างจากจอคอมพิวเตอร์	20	7	13				
แผนกหม้อเคี่ยวดิบ	แสงสว่างจากจอคอมพิวเตอร์	29	13	16				
แผนกหม้อปั่นดิบ	แสงสว่างจากจอคอมพิวเตอร์	24	11	13				
แผนกลูกหีบ 2	แสงสว่างจากจอคอมพิวเตอร์	20	4	15	1			
แผนกต้มดิบ 2	แสงสว่างจากจอคอมพิวเตอร์	15	3	12				
แผนกหม้อเคี่ยวดิบ 2	แสงสว่างจากจอคอมพิวเตอร์	18	5	13				
แผนกหม้อปั่นดิบ 2	แสงสว่างจากจอคอมพิวเตอร์	12	1	11				
แผนกน้ำเชื่อมรีไฟน์	แสงสว่างจากจอคอมพิวเตอร์	19	3	16				
แผนกหม้อเคี่ยวรีไฟน์	แสงสว่างจากจอคอมพิวเตอร์	21	6	15				
แผนกหม้อปั่นรีไฟน์	แสงสว่างจากจอคอมพิวเตอร์	13	5	8				
แผนกผลิตภัณฑ์พิเศษ	แสงสว่างจากจอคอมพิวเตอร์	27	13	13	1			
แผนกซ่อมบำรุงไฟฟ้า	แสงสว่างจากจอคอมพิวเตอร์	24	9	15				
แผนกซ่อมบำรุงเครื่องจักร	แสงสว่างจากจอคอมพิวเตอร์	34	10	24				
แผนกเครื่องมือควบคุม	แสงสว่างจากจอคอมพิวเตอร์	17	3	14				
ศูนย์วิศวกรรม	แสงสว่างจากจอคอมพิวเตอร์	8	1	6	1			
ด้านประกันคุณภาพ	แสงสว่างจากจอคอมพิวเตอร์	3		3				
แผนกควบคุมคุณภาพ	แสงสว่างจากจอคอมพิวเตอร์	17		17				
งานบริหารคุณภาพ	แสงสว่างจากจอคอมพิวเตอร์	2		2				
แผนกวิเคราะห์คุณภาพ	แสงสว่างจากจอคอมพิวเตอร์	17	2	15				

๖. ผลการตรวจสุขภาพของลูกจ้างที่ผิดปกติหรือที่มีอาการหรือเจ็บป่วยเนื่องจากการทำงาน การให้การรักษาพยาบาล และการป้องกันแก้ไข (สมรรถภาพการมองเห็น)

แผนก	งานเกี่ยวกับปัจจัยเสี่ยง[๑]	จำนวนลูกจ้างแต่ละแผนกที่ได้รับการตรวจสุขภาพ (คน)	จำนวนลูกจ้างที่ตรวจ			การดำเนินการ		
			ปกติ (คน)	ผิดปกติ (คน)	ไม่ตรวจ	การให้การรักษา[๒] (โปรดระบุรายละเอียด)	การแก้ไขสภาพแวดล้อม[๓] (โปรดระบุรายละเอียด)	การป้องกันที่ตัวลูกจ้าง[๔] (โปรดระบุรายละเอียด)
แผนกวางแผนและคลังสินค้าจัดส่ง	แสงสว่างจากจอคอมพิวเตอร์	1		1		ทำการจัดกรองแว่นตัน และประสานไปยังหน่วยงานอบรม เพื่อจัดอบรมให้ความรู้เรื่องการมองเห็น	ตรวจสภาพแวดล้อมในการทำงาน วัดความเพียงพอของแสงสว่างในพื้นที่ปฏิบัติงานต้องเป็นไปตามมาตรฐาน	แนะนำให้พนักงานสวมใส่อุปกรณ์ป้องกันดวงตา หรือถนอมสายตา
แผนกคลังสินค้า	แสงสว่างจากจอคอมพิวเตอร์	48	10	36	2			
แผนกยานพาหนะ	แสงสว่างจากจอคอมพิวเตอร์	23	8	15				
แผนกพัสดุ	แสงสว่างจากจอคอมพิวเตอร์	6		6				
แผนกบัญชีและการเงิน ภูเขียว	แสงสว่างจากจอคอมพิวเตอร์	4		4				
แผนกบัญชีน้อย	แสงสว่างจากจอคอมพิวเตอร์	6		6				
แผนกระบบบัญชีน้อย	แสงสว่างจากจอคอมพิวเตอร์	3		3				
งานการเงิน	แสงสว่างจากจอคอมพิวเตอร์	3		3				
งานบัญชี-การเงิน	แสงสว่างจากจอคอมพิวเตอร์	6		6				
แผนกบัญชีและการเงิน ภูเขียว	แสงสว่างจากจอคอมพิวเตอร์	9		5	4			
แผนกบัญชีและการเงิน	แสงสว่างจากจอคอมพิวเตอร์	8		8				
งานจัดซื้อท้องถิ่น	แสงสว่างจากจอคอมพิวเตอร์	4		4				
งานบุคคล	แสงสว่างจากจอคอมพิวเตอร์	8		8				
ศูนย์ TPM	แสงสว่างจากจอคอมพิวเตอร์	3		3				
แผนกธุรการ	แสงสว่างจากจอคอมพิวเตอร์	14	3	11				
ฝ่ายชุมชนสัมพันธ์	แสงสว่างจากจอคอมพิวเตอร์	1		1				
หน่วยคอมพิวเตอร์	แสงสว่างจากจอคอมพิวเตอร์	5		4	1			
งานสิ่งแวดล้อม	แสงสว่างจากจอคอมพิวเตอร์	4	1	3				
หน่วยความปลอดภัย	แสงสว่างจากจอคอมพิวเตอร์	4		4				
ผลิตภัณฑ์ (ตึก)	แสงสว่างจากจอคอมพิวเตอร์	8	3	4	1			

๖. ผลการตรวจสุขภาพของลูกจ้างที่ผิดปกติหรือที่มีอาการหรือเจ็บป่วยเนื่องจากการทำงาน การให้การรักษาพยาบาล และการป้องกันแก้ไข (สมรรถภาพการมองเห็น)

แผนก	งานเกี่ยวกับปัจจัยเสี่ยง[๑]	จำนวนลูกจ้างแต่ละแผนกที่ได้รับการตรวจสุขภาพ (คน)	จำนวนลูกจ้างที่ตรวจ			การดำเนินการ		
			ปกติ (คน)	ผิดปกติ (คน)	ไม่ตรวจ	การให้การรักษา[๒] (โปรดระบุรายละเอียด)	การแก้ไขสภาพแวดล้อม[๓] (โปรดระบุรายละเอียด)	การป้องกันที่ตัวลูกจ้าง[๔] (โปรดระบุรายละเอียด)
ผจก.ฝ่ายผลิต(รีไฟน์)	แสงสว่างจากจอคอมพิวเตอร์	2		2		ทำการคัดกรองเบื้องต้น และประสานไปยังหน่วยงานอบรมเพื่อจัดอบรมให้ความรู้เรื่องการมองเห็น	ตรวจสภาพแวดล้อมในการทำงาน วัดความเพียงพอของแสงสว่างในพื้นที่ปฏิบัติงานต้องเป็นไปตามมาตรฐาน	แนะนำให้พนักงานสวมใส่อุปกรณ์ป้องกันดวงตา หรือถนอมสายตา
ผจก.ฝ่ายวิศวกรรม	แสงสว่างจากจอคอมพิวเตอร์	2	1	1				
ฝ่ายCSR และพัฒนาชุมชน	แสงสว่างจากจอคอมพิวเตอร์	2		2				
ฝ่ายบริหารโรงงาน	แสงสว่างจากจอคอมพิวเตอร์	10	1	9				
รวมจำนวนลูกจ้าง (คน)		559	144	404	11			

[redacted]

นายจ้าง/ผู้มีอำนาจกระทำการแทน

หมายเหตุ

๑. งานเกี่ยวกับปัจจัยเสี่ยง หมายถึง งานที่ลูกจ้างทำตามกฎกระทรวงกำหนดมาตรฐานการตรวจสุขภาพลูกจ้างซึ่งทำงานเกี่ยวกับปัจจัยเสี่ยง พ.ศ. ๒๕๖๓

๒. การให้การรักษา (โปรดระบุรายละเอียด) เช่น การส่งตัวลูกจ้างเข้ารับการตรวจสุขภาพข้าการส่งลูกจ้างเข้ารับการรักษาพยาบาล เป็นต้น

๓. การแก้ไขสภาพแวดล้อม (โปรดระบุรายละเอียด) เช่น การบำรุงรักษาเครื่องจักร การปรับปรุงแก้ไขเครื่องจักร เป็นต้น

๔. การป้องกันที่ตัวลูกจ้าง (โปรดระบุรายละเอียด) เช่น จัดและควบคุมดูแลให้ลูกจ้างสวมใส่ปลั๊กลดเสียงหรือที่ครอบหูลดเสียง การเปลี่ยนงาน เป็นต้น

[redacted]

๖. ผลการตรวจสุขภาพของลูกจ้างที่ผิดปกติหรือที่มีอาการหรือเจ็บป่วยเนื่องจากการทำงาน การให้การรักษาพยาบาล และการป้องกันแก้ไข (สมรรถภาพปอด)

แผนก	งานเกี่ยวกับปัจจัยเสี่ยง[๑]	จำนวนลูกจ้างแต่ละแผนกที่ได้รับการตรวจสุขภาพ (คน)	จำนวนลูกจ้างที่ตรวจ			การดำเนินการ		
			ปกติ (คน)	ผิดปกติ (คน)	ไม่ตรวจ	การให้การรักษา[๒] (โปรดระบุรายละเอียด)	การแก้ไขสภาพแวดล้อม[๓] (โปรดระบุรายละเอียด)	การป้องกันที่ตัวลูกจ้าง[๔] (โปรดระบุรายละเอียด)
แผนกลูกหีบ	ฝุ่นละออง/ฝุ่นขนอ้อย	35	34	1		ทำการคัดกรองเบื้องต้น และส่งพนักงานที่ผลตรวจผิดปกติดำเนินการตรวจซ้ำ	ตรวจสภาพแวดล้อมในการทำงาน ฝุ่นในพื้นที่ที่พนักงานปฏิบัติงาน (TD-W)	จัดหาและควบคุมดูแลให้ลูกจ้างสวมใส่อุปกรณ์ป้องกันอันตรายส่วนบุคคล (PPE) เช่น หน้ากากป้องกันฝุ่นละอองขณะปฏิบัติงาน
แผนกหม้อต้มต้น	ฝุ่นละออง/ฝุ่นขนอ้อย	20	19	1				
แผนกหม้อต้มเคี่ยวต้น	ฝุ่นละออง/ฝุ่นขนอ้อย	29	29					
แผนกหม้อปั่นต้น	ฝุ่นละออง/ฝุ่นขนอ้อย	24	23	1				
แผนกลูกหีบ 2	ฝุ่นละออง/ฝุ่นขนอ้อย	20	19		1			
แผนกต้มต้น 2	ฝุ่นละออง/ฝุ่นขนอ้อย	15	13	2				
แผนกหม้อเคี่ยวต้น 2	ฝุ่นละออง/ฝุ่นขนอ้อย	18	18					
แผนกหม้อปั่นต้น 2	ฝุ่นน้ำตาล/ฝุ่นขนอ้อย	12	11		1			
แผนกน้ำเชื่อมรีไฟน์	ฝุ่นน้ำตาล/ฝุ่นขนอ้อย	19	19					
แผนกหม้อเคี่ยวรีไฟน์	ฝุ่นละออง/ฝุ่นขนอ้อย	21	20	1				
แผนกหม้อปั่นรีไฟน์	ฝุ่นละออง/ฝุ่นขนอ้อย	13	13					
แผนกผลิตภัณฑ์พิเศษ	ฝุ่นน้ำตาล/ฝุ่นขนอ้อย	27	25		2			
แผนกซ่อมบำรุงไฟฟ้า	ฝุ่นละออง/ฝุ่นขนอ้อย	24	24					
แผนกซ่อมบำรุงเครื่องกล	ฝุ่นละออง/ฝุ่นขนอ้อย	34	32	2				
แผนกเครื่องมือควบคุม	ฝุ่นละออง/ฝุ่นขนอ้อย	17	16	1				
ศูนย์วิศวกรรม	ฝุ่นละออง/ฝุ่นขนอ้อย	8	7		1			
แผนกควบคุมคุณภาพ	ฝุ่นน้ำตาล/ฝุ่นขนอ้อย	17	16	1				
แผนกวิเคราะห์คุณภาพ	ฝุ่นละออง/ฝุ่นขนอ้อย	17	14	3				
แผนกคลังสินค้า	ฝุ่นน้ำตาล/ฝุ่นขนอ้อย	46	41	3	4			
แผนกวางแผนและคลังสินค้าจัดส่ง	ฝุ่นน้ำตาล/ฝุ่นขนอ้อย	1	1					
แผนกยานยนต์หนัก	ฝุ่นละออง/ฝุ่นขนอ้อย	23	22	1				
แผนกพัสดุ	ฝุ่นละออง/ฝุ่นขนอ้อย	6	6					
แผนกบัญชีและการเงิน ภูเขียว	ฝุ่นน้ำตาล/ฝุ่นขนอ้อย	4	4					
งานสิ่งแวดล้อม	ฝุ่นละออง/ฝุ่นขนอ้อย	4	4					
หน่วยความปลอดภัย	ฝุ่นละออง/ฝุ่นขนอ้อย	4	4					

๖. ผลการตรวจสุขภาพของลูกจ้างที่ผิดปกติหรือที่มีอาการหรือเจ็บป่วยเนื่องจากการทำงาน การให้การรักษาพยาบาล และการป้องกันแก้ไข (สมรรถภาพปอด)

แผนก	งานเกี่ยวกับปัจจัยเสี่ยง[๑]	จำนวนลูกจ้างแต่ละแผนกที่ได้รับการตรวจสุขภาพ (คน)	จำนวนลูกจ้างที่ตรวจ			การดำเนินการ		
			ปกติ (คน)	ผิดปกติ (คน)	ไม่ตรวจ	การให้การรักษา[๒] (โปรดระบุรายละเอียด)	การแก้ไขสภาพแวดล้อม[๓] (โปรดระบุรายละเอียด)	การป้องกันที่ตัวลูกจ้าง[๔] (โปรดระบุรายละเอียด)
แผนกธุรการ	ฝุ่นละออง/ฝุ่นซานอ้อย	4	4			ทำการคัดกรองเบื้องต้น และส่งพนักงานที่ผลตรวจผิดปกติดำเนินการตรวจซ้ำ	ตรวจสภาพแวดล้อมในการทำงาน ฝุ่นในพื้นที่ที่พนักงานปฏิบัติงาน TD RD	จัดหาและควบคุมดูแลให้ลูกจ้างสวมใส่อุปกรณ์ป้องกันอันตรายส่วนบุคคล (PPE) เช่น หน้ากากป้องกันฝุ่นละอองขณะปฏิบัติงาน
ผจก.ฝ.ผลิต (ดิบ)	ฝุ่นละออง/ฝุ่นซานอ้อย	8	8					
ผจก.ฝ.ผลิต(รีไฟน์)	ฝุ่นละออง/ฝุ่นซานอ้อย	2	2					
ผจก.ฝ่ายวิศวกรรม	ฝุ่นละออง/ฝุ่นซานอ้อย	2	2					
รวมจำนวนลูกจ้าง (คน)		476	450	17	9			

ลง[redacted].....

นายจ้าง/ผู้มีอำนาจกระทำการแทน

หมายเหตุ

๑. งานเกี่ยวกับปัจจัยเสี่ยง หมายถึง งานที่ลูกจ้างทำตามกฎกระทรวงกำหนดมาตรฐานการตรวจสุขภาพลูกจ้างซึ่งทำงานเกี่ยวกับปัจจัยเสี่ยง พ.ศ. ๒๕๖๓

๒. การให้การรักษา (โปรดระบุรายละเอียด) เช่น การส่งตัวลูกจ้างเข้ารับการตรวจสุขภาพข้าการส่งลูกจ้างเข้ารับการรักษาพยาบาล เป็นต้น

๓. การแก้ไขสภาพแวดล้อม (โปรดระบุรายละเอียด) เช่น การบำรุงรักษาเครื่องจักร การปรับปรุงแก้ไขเครื่องจักร เป็นต้น

๔. การป้องกันที่ตัวลูกจ้าง (โปรดระบุรายละเอียด) เช่น จัดและควบคุมดูแลให้ลูกจ้างสวมใส่ปลั๊กลดเสียงหรือที่ครอบหูลดเสียง การเปลี่ยนงาน เป็นต้น

[redacted]

๖. ผลการตรวจสุขภาพของลูกจ้างที่ผิดปกติหรือที่มีอาการหรือเจ็บป่วยเนื่องจากการทำงาน การให้การรักษาพยาบาล และการป้องกันแก้ไข (สารเคมี)

แผนก	งานเกี่ยวกับปัจจัยเสี่ยง[๑]	จำนวนลูกจ้างแต่ละแผนกที่ได้รับการตรวจสุขภาพ (คน)	จำนวนลูกจ้างที่ตรวจ			การดำเนินการ		
			ปกติ (คน)	ผิดปกติ (คน)	ไม่ตรวจ	การให้การรักษา[๒] (โปรดระบุรายละเอียด)	การแก้ไขสภาพแวดล้อม[๓] (โปรดระบุรายละเอียด)	การป้องกันที่ตัวลูกจ้าง[๔] (โปรดระบุรายละเอียด)
แผนกวิเคราะห์คุณภาพ	สารเคมีห้องแลป Sulfuric acid	17	14	3		ทำการตัดการสงเคราะห์ และส่งพักงานที่ผลตรวจผิดปกติดำเนินการตรงจุด	ตรวจวัดสารเคมีในบรรยากาศ ต้องอยู่ในเกณฑ์มาตรฐานที่กำหนด มีการระบายอากาศที่เหมาะสม มี Hood ในจุดที่มีการใช้สารเคมีห้อง Lab	จัดหาและควบคุมดูแลให้ลูกจ้างสวมใส่อุปกรณ์ป้องกันอันตรายส่วนบุคคล (PPE) เช่น หน้ากากป้องกันสารเคมี ขณะปฏิบัติงาน
แผนกวิเคราะห์คุณภาพ	สารเคมีห้องแลป Phosphoric Acid	17	14	3				
แผนกวิเคราะห์คุณภาพ	สารเคมีห้องแลป Methanol	17	17					
แผนกวิเคราะห์คุณภาพ	สารเคมีห้องแลป Ammonia	17	17					
แผนกตัดเดิน 2	ละอองตะกั่วจากงานเชื่อม (Lead)	14	14					
แผนกลูกหีบ 2	ละอองตะกั่วจากงานเชื่อม (Lead)	20	19		1			
แผนกหม้อต้มเดิน 2	ละอองตะกั่วจากงานเชื่อม (Lead)	16	16					
แผนกหม้อปั่นเดิน 2	ละอองตะกั่วจากงานเชื่อม (Lead)	11	11					
แผนกเครื่องมือควบคุม	ละอองตะกั่วจากงานเชื่อม (Lead)	17	17					
แผนกคลังสินค้า	ละอองตะกั่วจากงานเชื่อม (Lead)	1	1					
แผนกซ่อมบำรุงเครื่องกล	ละอองตะกั่วจากงานเชื่อม (Lead)	19	19					
แผนกน้ำเชื่อมรีไฟน์	ละอองตะกั่วจากงานเชื่อม (Lead)	2	1	1				
แผนกผลิตภัณฑ์พิเศษ	ละอองตะกั่วจากงานเชื่อม (Lead)	1	1					
แผนกลูกหีบ	ละอองตะกั่วจากงานเชื่อม (Lead)	34	33	1				
แผนกวิเคราะห์คุณภาพ	ละอองตะกั่วจากงานเชื่อม (Lead)	8	8					
แผนกหม้อเคี่ยวเดิน	ละอองตะกั่วจากงานเชื่อม (Lead)	28	28					
แผนกหม้อเคี่ยวรีไฟน์	ละอองตะกั่วจากงานเชื่อม (Lead)	1	1					
แผนกหม้อต้มเดิน	ละอองตะกั่วจากงานเชื่อม (Lead)	18	18					
แผนกหม้อปั่นเดิน	ละอองตะกั่วจากงานเชื่อม (Lead)	24	24					
แผนกหม้อปั่นรีไฟน์	ละอองตะกั่วจากงานเชื่อม (Lead)	2	2					
ผจญเพลิงวิศวกรรม	ละอองตะกั่วจากงานเชื่อม (Lead)	1	1					
แผนกหม้อปั่นเดิน 2	ไอระเหย Toluene ในน้ำมัน	12	12					
แผนกซ่อมบำรุงเครื่องกล	ไอระเหย Toluene ในน้ำมัน	19	19					
แผนกยานยนต์หนัก	ไอระเหย Toluene ในน้ำมัน	21	21					
แผนกหม้อปั่นเดิน	ไอระเหย Toluene ในน้ำมัน	14	14					
ผจญเพลิงวิศวกรรม	ไอระเหย Toluene ในน้ำมัน	1	1					
แผนกลูกหีบ 2	ไอระเหย Benzene น้ำมันหล่อลื่น	7	7					
แผนกหม้อเคี่ยวเดิน 2	ไอระเหย Benzene น้ำมันหล่อลื่น	3	3					

๖. ผลการตรวจสุขภาพของลูกจ้างที่ผิดปกติหรือที่มีอาการหรือเจ็บป่วยเนื่องจากการทำงาน การให้การรักษาพยาบาล และการป้องกันแก้ไข (สารเคมี)

แผนก	งานเกี่ยวกับปัจจัยเสี่ยง[๑]	จำนวนลูกจ้างแต่ละแผนกที่ได้รับการตรวจสุขภาพ (คน)	จำนวนลูกจ้างที่ตรวจ			การดำเนินการ		
			ปกติ (คน)	ผิดปกติ (คน)	ไม่ตรวจ	การให้การรักษา[๒] (โปรดระบุรายละเอียด)	การแก้ไขสภาพแวดล้อม[๓] (โปรดระบุรายละเอียด)	การป้องกันที่ตัวลูกจ้าง[๔] (โปรดระบุรายละเอียด)
แผนกหม้อปั่นดิบ 2	ไอระเหย Benzene น้ำมันหล่อลื่น	12	12			ทำการคัดกรองเบื้องต้น และส่งพนักงานที่ผลตรวจผิดปกติดำเนินการตรวจซ้ำ	ตรวจวัดสารเคมีในบรรยากาศ ต้องอยู่ในเกณฑ์มาตรฐานที่กำหนด มีการระบายอากาศที่เหมาะสม มี Hood ในจุดที่มีการใช้สารเคมีห้อง Lab	จัดหาและควบคุมดูแลให้ลูกจ้างสวมใส่อุปกรณ์ป้องกันอันตรายส่วนบุคคล (PPE) เช่น หน้ากากป้องกันสารเคมี ขณะปฏิบัติงาน
แผนกซ่อมบำรุงเครื่องกล	ไอระเหย Benzene น้ำมันหล่อลื่น	19	19					
แผนกยานยนต์หนัก	ไอระเหย Benzene น้ำมันหล่อลื่น	21	21					
แผนกหม้อปั่นดิบ	ไอระเหย Benzene น้ำมันหล่อลื่น	14	14					
ผจก.ฝ่ายวิศวกรรม	ไอระเหย Benzene น้ำมันหล่อลื่น	1	1					
แผนกควบคุมคุณภาพ	Ethyl Acetate	7	7					
แผนกผลิตภัณฑ์พิเศษ	Ethyl Acetate	27	26		1			
แผนกควบคุมคุณภาพ	อระเหยจากหมึกปริ้น (Methyl Ethyl Ketone)	12	12					
แผนกผลิตภัณฑ์พิเศษ	อระเหยจากหมึกปริ้น (Methyl Ethyl Ketone)	27	26		1			
แผนกควบคุมคุณภาพ	Isopropyl Alcohol (IPA)	7	7					
แผนกผลิตภัณฑ์พิเศษ	Isopropyl Alcohol (IPA)	27	26		1			
แผนกวิเคราะห์คุณภาพ	Isopropyl Alcohol (IPA)	17	17					
รวมจำนวนลูกจ้าง (คน)		288	281	5	2			

[redacted]

หมายเหตุ

๑. งานเกี่ยวกับปัจจัยเสี่ยง หมายถึง งานที่ลูกจ้างทำตามกฎกระทรวงกำหนดมาตรฐานการตรวจสุขภาพลูกจ้างซึ่งทำงานเกี่ยวกับปัจจัยเสี่ยง พ.ศ. ๒๕๖๓

๒. การให้การรักษา (โปรดระบุรายละเอียด) เช่น การส่งตัวลูกจ้างเข้ารับการตรวจสุขภาพซ้ำการส่งลูกจ้างเข้ารับการรักษาพยาบาล เป็นต้น

๓. การแก้ไขสภาพแวดล้อม (โปรดระบุรายละเอียด) เช่น การบำรุงรักษาเครื่องจักร การปรับปรุงแก้ไขเครื่องจักร เป็นต้น

๔. การป้องกันที่ตัวลูกจ้าง (โปรดระบุรายละเอียด) เช่น จัดและควบคุมดูแลให้ลูกจ้างสวมใส่ปลั๊กลดเสียงหรือที่ครอบหูลดเสียง การเปลี่ยนงาน เป็นต้น

[redacted]

ภาคผนวก ข54

เอกสารการตรวจสุขภาพของพนักงานใหม่ ระหว่างเดือน
มกราคม-มิถุนายน พ.ศ. 2567

MP-FM-8200-017/00

บริษัท น้ำตาลมิตรผล จำกัด

ใบรายงานการตรวจสุขภาพก่อนเข้าทำงาน, ตามปัจจัยเสี่ยง และ GMP

วันที่ 14 เดือน มกราคม พ.ศ. 2567

1. ข้อมูลพนั[redacted]

ชื่อ-สกุล [redacted] นก ..... อายุ 23 ปี

ส่วนสูง [redacted] โลหิต 122/77 มม.ปรอท

พนักงานลงนาม (ก่อนเข้ารับการตรวจสุขภาพ)

ข้าพเจ้า [illegible] ได้รับทราบคำอธิบายเกี่ยวกับเหตุผล และความจำเป็นในการตรวจสารเสพติดในร่างกาย และยินยอมเข้ารับการตรวจหาสารเสพติดในร่างกาย รวมทั้งให้เจ้าหน้าที่ที่ได้รับมอบหมาย และหน่วยงานที่เกี่ยวข้องติดตามหลังการตรวจหาสารเสพติดในร่างกาย และยินดีให้ความร่วมมือในกิจกรรมสร้างเสริมสุขภาพตามนโยบายของบริษัทฯ [redacted]

2. *รายการตรวจสุขภาพก่อนเข้าทำงาน*

รายการตรวจ	ผลการตรวจ	ความเห็นเพิ่มเติมของแพทย์
2.1 ตรวจร่างกายโดยแพทย์ทั่วไป (PE)	Normal (ปกติ)	Normal (ปกติ)
2.1.1 โรคเรื้อน		
2.1.2 วัณโรคในระยะอันตราย		
2.1.3 โรคยาเสพติด		
2.1.4 โรคพิษสุราเรื้อรัง		
2.1.5 โรคเท้าช้าง		
2.1.6 โรคผิวหนังที่น่ารังเกียจ		
2.2 เอ็กซเรย์ปอดฟิล์มใหญ่ (Chest X-ray)		
2.3 ตรวจความสมบูรณ์ของเม็ดเลือด (CBC)		
2.4 ตรวจปัสสาวะ (UA)		
2.5 ตรวจหาสารเสพติด (Amphetamine)		

ลงชื่อ [redacted]

แผนกบุคคลตรวจสอบผลการตรวจสุขภาพจากแพทย์

☑ ผลครบถ้วน และผ่านปกติทั้งหมด

○ ไม่ผ่าน ให้แจ้งผู้ผ่านการคัดเลือก ทำการรักษาจนเป็นปกติ จึงทำการตรวจซ้ำ

ลงชื่อ [redacted]

MP-FM-8200-017/00

บริษัท น้ำตาลมิตรผล จำกัด

ใบรายงานการตรวจสุขภาพก่อนเข้าทำงาน, ตามปัจจัยเสี่ยง และ GMP

วันที่ 21 เดือน กุมภาพันธ์ พ.ศ. 2567

1. ข้อมูลพ[redacted]

ชื่อ-สกุ[redacted] หน่วยงาน/แผนก ศูนย์ปั่น (ลิน) อายุ 24 ปี

ส่วนสู[redacted] กก. ความดันโลหิต 124/60 มม.ปรอท

พนักงา[redacted]

ข้าพเจ้า[redacted] ได้รับทราบคำชี้แจงเกี่ยวกับเหตุผลและความจำเป็นในการตรวจสารเสพติดในร่างกาย และยินยอมเข้ารับการตรวจหาสารเสพติดในร่างกาย รวมทั้งให้เจ้าหน้าที่ที่ได้รับมอบหมาย และหน่วยงานที่เกี่ยวข้องติดตามผลการตรวจหาสารเสพติดในร่างกาย และยินดีให้ความร่วมมือในกิจกรรมสร้างเสริมสุขภาพตามนโยบายของบริษัทฯ

ลงชื่อ [redacted]

2. รายการตรวจสุขภาพก่อนเข้าทำงาน

รายการตรวจ	ผลการตรวจ	ความเห็นเพิ่มเติมของแพทย์
2.1 ตรวจร่างกายโดยแพทย์ทั่วไป (PE)	ปกติ	
2.1.1 โรคเรื้อน	ไม่พบ	
2.1.2 วัณโรคในระยะติดต่อ	ไม่พบ	
2.1.3 โรคยาเสพติด	ไม่พบ	
2.1.4 โรคติดสุราเรื้อรัง	ไม่มีอาการ	
2.1.5 โรคเท้าช้าง	ไม่พบ	
2.1.6 โรคผิวหนังที่น่ารังเกียจ	ไม่พบ	
2.2 เอ็กซเรย์ปอดฟิล์มใหญ่ (Chest X-ray)	ปกติ	
2.3 ตรวจความสมบูรณ์ของเม็ดเลือด (CBC)	ปกติ	
2.4 ตรวจปัสสาวะ (UA)	ปกติ	
2.5 ตรวจหาสารเสพติด (Amphetamine)	ไม่พบสารเสพติด	

ตราประทับ โรงพยาบาล อ.สุนลัดน์ จ.ชัยนาท

ลงชื่อ [redacted]

(...)

แผนกบุคคลตรวจสอบผลการตรวจสุขภาพจากแพทย์

☑ ผลครบถ้วน และผ่านปกติทั้งหมด

○ ไม่ผ่าน ให้แจ้งผู้ผ่านการคัดเลือก ทำการรักษาจนเป็นปกติ จึงทำการตรวจซ้ำ

ลงชื่อ [redacted]

(...)

บริษัท น้ำตาลมิตรผล จำกัด

ใบรายงานการตรวจสุขภาพก่อนเข้าทำงาน, ตามปัจจัยเสี่ยง และ GMP

วันที่ ... เดือน 18 มี.ค. 2567 พ.ศ. .....

1. ข้อมูลพนั[redacted]

ชื่อ-สกุ[redacted] หน่วยงาน/แผนก ..... อายุ 33 ปี

ส่วนสูง [redacted] 3.4 กก. ความดันโลหิต 118/79 มม.ปรอท

พนักงานลงนาม[redacted]

ข้าพเจ้า [redacted] ได้รับทราบคำอธิบายเกี่ยวกับเหตุผลและความจำเป็นในการตรวจสารเสพติดในร่างกาย และยินยอมเข้ารับการตรวจหาสารเสพติดในร่างกาย รวมทั้งให้เจ้าหน้าที่ที่ได้รับมอบหมาย และหน่วยงานที่เกี่ยวข้องติดตามหลังการตรวจหาสารเสพติดในร่างกาย และยินดีให้ความร่วมมือในกิจกรรมสร้างเสริมสุขภาพตามนโยบายของบริษัทฯ

ลงชื่อ [redacted]

2. รายการตรวจสุขภาพก่อนเข้าทำงาน

รายการตรวจ	ผลการตรวจ	ความเห็นเพิ่มเติมของแพทย์
2.1 ตรวจร่างกายโดยแพทย์ทั่วไป (PE)		
2.1.1 โรคเรื้อน	ปกติ	
2.1.2 วัณโรคในระยะอันตราย	ปกติ	
2.1.3 โรคยาเสพติด	ปกติ	
2.1.4 โรคพิษสุราเรื้อรัง	ปกติ	
2.1.5 โรคเท้าช้าง	ปกติ	
2.1.6 โรคผิวหนังที่น่ารังเกียจ	ปกติ	
2.2 เอ็กซเรย์ปอดฟิล์มใหญ่ (Chest X-ray)	ปกติ	
2.3 ตรวจความสมบูรณ์ของเม็ดเลือด (CBC)	ปกติ	
2.4 ตรวจปัสสาวะ (UA)	ปกติ	
2.5 ตรวจหาสารเสพติด (Amphetamine)	ปกติ	

กระทรวงสาธารณสุข ตราประทับโรงพยาบาล MINISTRY OF PUBLIC HEALTH

ลงชื่อ [redacted] ตรวจ

(.....)

วันที่ 18 มี.ค. 2567

แผนกบุคคลตรวจสอบผลการตรวจสุขภาพจากแพทย์

☑ ผลครบถ้วน และผ่านปกติทั้งหมด

○ ไม่ผ่าน ให้แจ้งผู้ผ่านการคัดเลือก ทำการรักษาจนเป็นปกติ จึงทำการตรวจซ้ำ

ลงชื่อ [redacted]

(.....)

แผนกทรัพยากรบุคคล

บริษัท น้ำตาลมิตรผล จำกัด

ใบรายงานการตรวจสุขภาพก่อนเข้าทำงาน, ตามปัจจัยเสี่ยง และ GMP

วันที่ 27 เดือน พฤศจิกายน พ.ศ. 2567

1. ข้อมูลพนักงาน

ชื่อ-สกุล [redacted] ก ห้องเสียง อายุ 21 ปี

ส่วนสูง [redacted] ลหิต ..... มม.ปรอท

พนักงานล [redacted]

ข้าพเจ้า [redacted] บทราบคำอธิบายเกี่ยวกับเหตุผล และความจำเป็ [redacted] ในร่างกาย รวมทั้งให้เจ้าหน้าที่ที่ได้รับมอบหมาย และหน่วยงานที่เกี่ยวข้องติดตามหลังการตรวจหาสารเสพติดในร่างกาย และยินดีให้ความร่วมมือในกิจกรรมสร้างเสริมสุขภาพตามนโยบายของบริษัทฯ

ลงชื่อ..... [redacted]

(.. [redacted]

2. รายการตรวจสุขภาพก่อนเข้าทำงาน

รายการตรวจ	ผลการตรวจ	ความเห็นเพิ่มเติมของแพทย์
2.1 ตรวจร่างกายโดยแพทย์ทั่วไป (PE)	ปกติ	
2.1.1 โรคเรื้อน	ปกติ	
2.1.2 วัณโรคในระยะอันตราย	ปกติ	
2.1.3 โรคยาเสพติด	ปกติ	
2.1.4 โรคพิษสุราเรื้อรัง	ปกติ	
2.1.5 โรคเท้าช้าง	ปกติ	
2.1.6 โรคผิวหนังที่น่ารังเกียจ	ปกติ	
2.2 เอ็กซเรย์ปอดฟิล์มใหญ่ (Chest X-ray)	ปกติ	
2.3 ตรวจความสมบูรณ์ของเม็ดเลือด (CBC)	ปกติ	
2.4 ตรวจปัสสาวะ (UA)	ปกติ	
2.5 ตรวจหาสารเสพติด (Amphetamine)	ปกติ	

โรงพยาบาลอุ่มแม
สำนักงานป้องกันและควบคุมโรคสาธารณสุข
ตราประทับ
โรงพยาบาล

ลงชื่อ..... [redacted]

(..... [redacted]

แผนกบุคคลตรวจสอบผลการตรวจสุขภาพจากแพทย์

☑ ผลครบถ้วน และผ่านปกติทั้งหมด

○ ไม่ผ่าน ให้แจ้งผู้ผ่านการคัดเลือก ทำการรักษาจนเป็นปกติ จึงทำการตรวจซ้ำ

ลงชื่อ..... [redacted]

(..... [redacted]

แผนกทรัพยากรบุคคล

ภาคผนวก ข55

เอกสารรายงานผู้ป่วยนอกตามกลุ่มสาเหตุ (21 กลุ่มโรค)

ปี พ.ศ. 2566

MITR PHOL
Bio Power

เลขที่ EPK 65/66 - 305

วันที่ 27 ธันวาคม 2566

เรื่อง ขอความอนุเคราะห์ข้อมูลผู้ป่วยนอกตามกลุ่มสาเหตุ(21 กลุ่มโรค)

เรียน ผู้อำนวยการโรงพยาบาลส่งเสริมสุขภาพตำบลกุดจอก

จาก ผู้อำนวยการด้านโรงไฟฟ้าภาคตะวันออกเฉียงเหนือ

ด้วยบริษัท มิตรผล ไบโอ-เพาเวอร์ จำกัด ประกอบกิจการผลิต ส่ง และจำหน่ายพลังงานไฟฟ้า ตั้งอยู่ เลขที่ 99 หมู่ที่ 10 ตำบลโคกสะอาด อำเภอภูเขียว จังหวัดชัยภูมิ ได้มีมาตรการด้านสาธารณสุขเพื่อติดตามภาวะสุขภาพของประชาชน โดยรวบรวมผลตรวจสุขภาพประชาชนในพื้นที่รอบโรงไฟฟ้าจากการเก็บรวบรวมข้อมูลของโรงพยาบาลส่งเสริมสุขภาพตำบลในพื้นที่ใกล้เคียง

บริษัทฯ จึงขอความอนุเคราะห์ข้อมูลผู้ป่วยนอกตามกลุ่มสาเหตุ(21 กลุ่มโรค) ช่วงเดือนมกราคม-ธันวาคม 2566 เพื่อนำไปวิเคราะห์แนวโน้มของการเกิดโรคในประชาชน และร่วมกับหน่วยงานด้านสุขภาพจัดกิจกรรมส่งเสริมสุขภาพต่อไป

จึงเรียนมาเพื่อโปรดพิจารณา และขอขอบพระคุณมา ณ โอกาสนี้

ขอแสดงความนับถือ

[redacted]

รองผู้อำนวยการด้านโรงไฟฟ้าภาคตะวันออกเฉียงเหนือ

ผู้ประสานงาน :
นางสาวเนตรชนก บุญเรือง
โทรศัพท์ 044-881261-2 ต่อ 2009 , 0894192190

MITR PHOL
Bio Power

เลขที่ EPK 65/66 - 304

วันที่ 27 ธันวาคม 2566

เรื่อง ขอความอนุเคราะห์ข้อมูลผู้ป่วยนอกตามกลุ่มสาเหตุ(21 กลุ่มโรค)

เรียน ผู้อำนวยการโรงพยาบาลส่งเสริมสุขภาพตำบลภูติน

จาก ผู้อำนวยการด้านโรงไฟฟ้าภาคตะวันออกเฉียงเหนือ

ด้วยบริษัท มิตรผล ไบโอ-เพาเวอร์ จำกัด ประกอบกิจการผลิต ส่ง และจำหน่ายพลังงานไฟฟ้า ตั้งอยู่ เลขที่ 99 หมู่ที่ 10 ตำบลโคกสะอาด อำเภอภูเขียว จังหวัดชัยภูมิ ได้มีมาตรการด้านสาธารณสุขเพื่อติดตามภาวะสุขภาพของประชาชน โดยรวบรวมผลตรวจสุขภาพประชาชนในพื้นที่รอบโรงไฟฟ้าจากการเก็บรวบรวมข้อมูลของโรงพยาบาลส่งเสริมสุขภาพตำบลในพื้นที่ใกล้เคียง

บริษัทฯ จึงขอความอนุเคราะห์ข้อมูลผู้ป่วยนอกตามกลุ่มสาเหตุ(21 กลุ่มโรค) ช่วงเดือนมกราคม-ธันวาคม 2566 เพื่อนำไปวิเคราะห์แนวโน้มของการเกิดโรคในประชาชน และร่วมกับหน่วยงานด้านสุขภาพจัดกิจกรรมส่งเสริมสุขภาพต่อไป

จึงเรียนมาเพื่อโปรดพิจารณา และขอขอบพระคุณมา ณ โอกาสนี้

ขอแสดงความนับถือ

[redacted]

รองผู้อำนวยการด้านโรงไฟฟ้าภาคตะวันออกเฉียงเหนือ

[redacted]

ผู้ประสานงาน :
นางสาวเนตรชนก บุญเรือง
โทรศัพท์ 044-881261-2 ต่อ 2009 , 0894192190

MITR PHOL
Bio Power

เลขที่ EPK 65/66 - 306

วันที่ 27 ธันวาคม 2566

เรื่อง ขอความอนุเคราะห์ข้อมูลผู้ป่วยนอกตามกลุ่มสาเหตุ(21 กลุ่มโรค)

เรียน ผู้อำนวยการโรงพยาบาลส่งเสริมสุขภาพตำบลไชยสอ

จาก ผู้อำนวยการด้านโรงไฟฟ้าภาคตะวันออกเฉียงเหนือ

ด้วยบริษัท มิตรผล ไบโอ-เพาเวอร์ จำกัด ประกอบกิจการผลิต ส่ง และจำหน่ายพลังงานไฟฟ้า ตั้งอยู่ เลขที่ 99 หมู่ที่ 10 ตำบลโคกสะอาด อำเภอภูเขียว จังหวัดชัยภูมิ ได้มีมาตรการด้านสาธารณสุขเพื่อติดตามภาวะสุขภาพของประชาชน โดยรวบรวมผลตรวจสุขภาพประชาชนในพื้นที่รอบโรงไฟฟ้าจากการเก็บรวบรวมข้อมูลของโรงพยาบาลส่งเสริมสุขภาพตำบลในพื้นที่ใกล้เคียง

บริษัทฯ จึงขอความอนุเคราะห์ข้อมูลผู้ป่วยนอกตามกลุ่มสาเหตุ(21 กลุ่มโรค) ช่วงเดือนมกราคม-ธันวาคม 2566 เพื่อนำไปวิเคราะห์แนวโน้มของการเกิดโรคในประชาชน และร่วมกับหน่วยงานด้านสุขภาพจัดกิจกรรมส่งเสริมสุขภาพต่อไป

จึงเรียนมาเพื่อโปรดพิจารณา และขอขอบพระคุณมา ณ โอกาสนี้

ขอแสดงความนับถือ

[redacted]

รองผู้อำนวยกา[redacted]กเฉียงเหนือ

[redacted]

ผู้ประสานงาน :

นางสาวเนตรชนก บุญเรือง

โทรศัพท์ 044-881261-2 ต่อ 2009 , 0894192190

บริษัท มิตรผล ไบโอ-เพาเวอร์ จำกัด
99 ม.10 ตำบลโคกสะอาด อำเภอภูเขียว จังหวัดชัยภูมิ 36110
โทร. +664 488 1261-2 แฟกซ์ +664 488 1263

MITR PHOL BIO-POWER CO., LTD
99 Moo 10, Tambon Khok Sa-at, Phukhieo, Chaiyaphum 36110 Thailand
Tel. +664 488 1261-2 Fax. +664 488 1263

รายงานผู้ป่วยนอกตามกลุ่มสาเหตุ(21 กลุ่มโรค)

ชื่อหน่วยงาน โรงพยาบาลส่งเสริมสุขภาพตำบลไชยสอ

ช่วงวันที่ 2023-01-01 - 2023-12-31

กลุ่มโรค	รหัสโรค	สาเหตุการป่วย (กลุ่มโรค)	จำนวน
1	A00-A99/B00-B99	โรคติดเชื้อและปรสิต	74
2	C00-C97/D00-D49	เนื้องอก(รวมมะเร็ง)	0
3	D50-D89	โรคเลือดและอวัยวะสร้างเลือด และความผิดปกติเกี่ยวกับภูมิคุ้มกัน	0
4	E00-E90	โรคเกี่ยวกับต่อมไร้ท่อ โภชนาการ และเมตะบาลิสัม	530
5	F00-F99	ภาวะปรวนแปรทางจิตและพฤติกรรม	3
6	G00-G99	โรคระบบประสาท	91
7	H00-H59	โรคตารวมส่วนประกอบของตา	365
8	H60-H95	โรคหูและปุ่มกกหู	1
9	I00-I99	โรคระบบไหลเวียนเลือด	883
10	J00-J99	โรคระบบหายใจ	1016
11	K00-K93	โรคระบบย่อยอาหาร รวมโรคในช่องปาก	513
12	L00-L99	โรคผิวหนังและเนื้อเยื่อใต้ผิวหนัง	356
13	M00-M99	โรคระบบกล้ามเนื้อ รวมโครงร่างและเนื้อยึดเสริม	1114
14	N00-N99	โรคระบบสืบพันธุ์ร่วมปัสสาวะ	13
15	O00-O99(O80-O84)	ภาวะแทรกซ้อนในการตั้งครรภ์ การคลอด และระยะหลังคลอด	0
16	P00-P96	ภาวะผิดปกติของทารกที่เกิดขึ้นในระยะปริกำเนิด(อายุครรภ์ 22 สัปดาห์	0
		- 7 วันหลังคลอด	
17	Q00-Q99	รูปร่างผิดปกติแต่กำเนิด การพิการจนผิดรูปแต่กำเนิดและโครโมโซมผิดปกติ	0
18	R00-R99	อาการ,อาการแสดงและสิ่งผิดปกติที่พบได้จากการตรวจทางคลินิกและ	1543
		ทางห้องปฏิบัติการที่ไม่สามารถจำแนกโรคในกลุ่มอื่นได้	
19	X(40-49,60-69,85-90)	การเป็นพิษและผลที่ตามมา	0
20	V01-V99/Y85	อุบัติเหตุจากการขนส่งและผลที่ตามมา	1
21	W00-W99	สาเหตุจากภายนอกอื่นๆ ที่ทำให้ป่วยหรือตาย	17
		รวม	6520

รายงานผู้ป่วยนอกตามกลุ่มสาเหตุ(21 กลุ่มโรค)

ชื่อหน่วยงาน **โรงพยาบาลส่งเสริมสุขภาพตำบลภูดิน**

ช่วงวันที่ 2023-01-01 - 2023-12-31

กลุ่มโรค	รหัสโรค	สาเหตุการป่วย (กลุ่มโรค)	จำนวน
1	A00-A99/B00-B99	โรคติดเชื้อและปรสิต	119
2	C00-C97/D00-D49	เนื้องอก(รวมมะเร็ง)	2
3	D50-D89	โรคเลือดและอวัยวะสร้างเลือด และความผิดปกติเกี่ยวกับภูมิคุ้มกัน	7
4	E00-E90	โรคเกี่ยวกับต่อมไร้ท่อ โภชนาการ และเมตะบอลิสัม	2727
5	F00-F99	ภาวะปรวนแปรทางจิตและพฤติกรรม	68
6	G00-G99	โรคระบบประสาท	2
7	H00-H59	โรคตารวมส่วนประกอบของตา	160
8	H60-H95	โรคหูและปุ่มกกหู	23
9	I00-I99	โรคระบบไหลเวียนเลือด	1965
10	J00-J99	โรคระบบหายใจ	1009
11	K00-K93	โรคระบบย่อยอาหาร รวมโรคในช่องปาก	1028
12	L00-L99	โรคผิวหนังและเนื้อเยื่อใต้ผิวหนัง	471
13	M00-M99	โรคระบบกล้ามเนื้อ รวมโครงร่างและเนื้อยึดเสริม	543
14	N00-N99	โรคระบบสืบพันธุ์ร่วมปัสสาวะ	70
15	O00-O99(O80-O84)	ภาวะแทรกซ้อนในการตั้งครรภ์ การคลอด และระยะหลังคลอด	8
16	P00-P96	ภาวะผิดปกติของทารกที่เกิดขึ้นในระยะปริกำเนิด(อายุครรภ์ 22 สัปดาห์	0
		- 7 วันหลังคลอด	
17	Q00-Q99	รูปร่างผิดปกติแต่กำเนิด การผิดการขนผิดรูปแต่กำเนิดและโครโมโซมผิดปกติ	0
18	R00-R99	อาการ,อาการแสดงและสิ่งผิดปกติที่พบได้จากการตรวจทางคลินิกและ	1475
		ทางห้องปฏิบัติการที่ไม่สามารถจำแนกโรคในกลุ่มอื่นได้	
19	X(40-49,60-69,85-90)	การเป็นพิษและผลที่ตามมา	0
20	V01-V99/Y85	อุบัติเหตุจากการขนส่งและผลที่ตามมา	18
21	W00-W99	สาเหตุจากภายนอกอื่นๆที่ทำให้ป่วยหรือตาย	142
		รวม	9837

รายงานผู้ป่วยนอกตามกลุ่มสาเหตุ(21 กลุ่มโรค)

ชื่อหน่วยงาน โรงพยาบาลส่งเสริมสุขภาพตำบลภูดิน

ช่วงวันที่ 2023-01-01 - 2023-12-31

กลุ่มโรค	รหัสโรค	สาเหตุการป่วย (กลุ่มโรค)	จำนวน
1	A00-A99/B00-B99	โรคติดเชื้อและปรสิต	119
2	C00-C97/D00-D49	เนื้องอก(รวมมะเร็ง)	2
3	D50-D89	โรคเลือดและอวัยวะสร้างเลือด และความผิดปกติเกี่ยวกับภูมิคุ้มกัน	7
4	E00-E90	โรคเกี่ยวกับต่อมไร้ท่อ โภชนาการ และเมตะบาลิสัม	2727
5	F00-F99	ภาวะปรวนแปรทางจิตและพฤติกรรม	68
6	G00-G99	โรคระบบประสาท	2
7	H00-H59	โรคตารวมส่วนประกอบของตา	160
8	H60-H95	โรคหูและปุ่มกกหู	23
9	I00-I99	โรคระบบไหลเวียนเลือด	1965
10	J00-J99	โรคระบบหายใจ	1009
11	K00-K93	โรคระบบย่อยอาหาร รวมโรคในช่องปาก	1028
12	L00-L99	โรคผิวหนังและเนื้อเยื่อใต้ผิวหนัง	471
13	M00-M99	โรคระบบกล้ามเนื้อ รวมโครงร่างและเนื้อยึดเสริม	543
14	N00-N99	โรคระบบสืบพันธุ์ร่วมปัสสาวะ	70
15	O00-O99(O80-O84)	ภาวะแทรกซ้อนในการตั้งครรภ์ การคลอด และระยะหลังคลอด	8
16	P00-P96	ภาวะผิดปกติของทารกที่เกิดขึ้นในระยะปริกำเนิด(อายุครรภ์ 22 สัปดาห์	0
		7 วันหลังคลอด	
17	Q00-Q99	รูปร่างผิดปกติแต่กำเนิด การพิการจนผิดรูปแต่กำเนิดและโครโมโซมผิดปกติ	0
18	R00-R99	อาการ,อาการแสดงและสิ่งผิดปกติที่พบได้จากการตรวจทางคลินิกและ	1475
		ทางห้องปฏิบัติการที่ไม่สามารถจำแนกโรคในกลุ่มอื่นได้	
19	X(40-49,60-69,85-90)	การเป็นพิษและผลที่ตามมา	0
20	V01-V99/Y85	อุบัติเหตุจากการขนส่งและผลที่ตามมา	18
21	W00-W99	สาเหตุจากภายนอกอื่นๆที่ทำให้ป่วยหรือตาย	142
		รวม	9837

รายงานผู้ป่วยนอกตามกลุ่มสาเหตุ(21 กลุ่มโรค)

ชื่อหน่วยงาน โรงพยาบาลส่งเสริมสุขภาพตำบลกุดจอก

ช่วงวันที่ 2023-01-01 - 2023-12-31

กลุ่มโรค	รหัสโรค	สาเหตุการป่วย (กลุ่มโรค)	จำนวน
1	A00-A99/B00-B99	โรคติดเชื้อและปรสิต	69
2	C00-C97/D00-D49	เนื้องอก(รวมมะเร็ง)	0
3	D50-D89	โรคเลือดและอวัยวะสร้างเลือด และความผิดปกติเกี่ยวกับภูมิคุ้มกัน	0
4	E00-E90	โรคเกี่ยวกับต่อมไร้ท่อ โภชนาการ และเมตะบอลิสัม	1087
5	F00-F99	ภาวะปรวนแปรทางจิตและพฤติกรรม	28
6	G00-G99	โรคระบบประสาท	6
7	H00-H59	โรคตารวมส่วนประกอบของตา	86
8	H60-H95	โรคหูและปุ่มกกหู	20
9	I00-I99	โรคระบบไหลเวียนเลือด	2046
10	J00-J99	โรคระบบหายใจ	518
11	K00-K93	โรคระบบย่อยอาหาร รวมโรคในช่องปาก	183
12	L00-L99	โรคผิวหนังและเนื้อเยื่อใต้ผิวหนัง	87
13	M00-M99	โรคระบบกล้ามเนื้อ รวมโครงร่างและเนื้อยึดเสริม	142
14	N00-N99	โรคระบบสืบพันธุ์รวมไตและทางเดินปัสสาวะ	20
15	O00-O99(O80-O84)	ภาวะแทรกซ้อนในการตั้งครรภ์ การคลอด และระยะหลังคลอด	0
16	P00-P96	ภาวะผิดปกติของทารกที่เกิดขึ้นในระยะปริกำเนิด(อายุครรภ์ 22 สัปดาห์	0
		- 7 วันหลังคลอด	
17	Q00-Q99	รูปร่างผิดปกติแต่กำเนิด การผิดปกรติของรูปแต่กำเนิดและโครโมโซมผิดปกติ	0
18	R00-R99	อาการ,อาการแสดงและสิ่งผิดปกติที่พบได้จากการตรวจทางคลินิกและ	425
		ทางห้องปฏิบัติการที่ไม่สามารถจำแนกโรคในกลุ่มอื่นได้	
19	X(40-49,60-69,85-90)	การเป็นพิษและผลที่ตามมา	0
20	V01-V99/Y85	อุบัติเหตุจากการขนส่งและผลที่ตามมา	16
21	W00-W99	สาเหตุจากภายนอกอื่นๆที่ทำให้ป่วยหรือตาย	52
		รวม	4785

ภาคผนวก ข56

เอกสารการจดบันทึกสถิติอุบัติเหตุของโครงการ
ระหว่างเดือน มกราคม-มิถุนายน พ.ศ. 2567

ความปลอดภัยและสิ่งแวดล้อมในโรงงาน

บริษัท รวมเกษตรกรอุตสาหกรรม จำกัด (โรงงานน้ำตาลมิตรภูเขียว)

สถิติความปลอดภัย : ด้านโรงงาน

SAFETY FIRST

เป้าหมาย TARGET	15,000,000	ชั่วโมงทำงาน (MANHOUR)
สถิติปัจจุบัน (30 มิ.ย. 67) CURRENCY RECORD	14,078,096	ชั่วโมงทำงาน (MANHOUR)
สถิติที่ดีที่สุดในอดีต (15 ก.พ.60) PAST BEST RECORD	7,008,545	ชั่วโมงทำงาน (MANHOUR)

วันที่เกิดอุบัติเหตุขั้นหยุดงานครั้งสุดท้ายเมื่อ LOSS ACCIDENT OCCURRED **13/06/2562**

เดือน **มิถุนายน 2567**

MONTH

- ไม่มีอุบัติเหตุ
- อุบัติเหตุขั้นหยุดงานขึ้นไป
- อุบัติเหตุพิการ เสียชีวิต

		1	2	3		
		4	5	6		
7	8	9	10	11	12	13
14	15	16	17	18	19	20
21	22	23	24	25	26	27
		28	29	30		

MITR PHOL Sugar

MPPK

สถิติอุบัติการณ์ประจำปี (ด้านโรงงาน) 2566/67

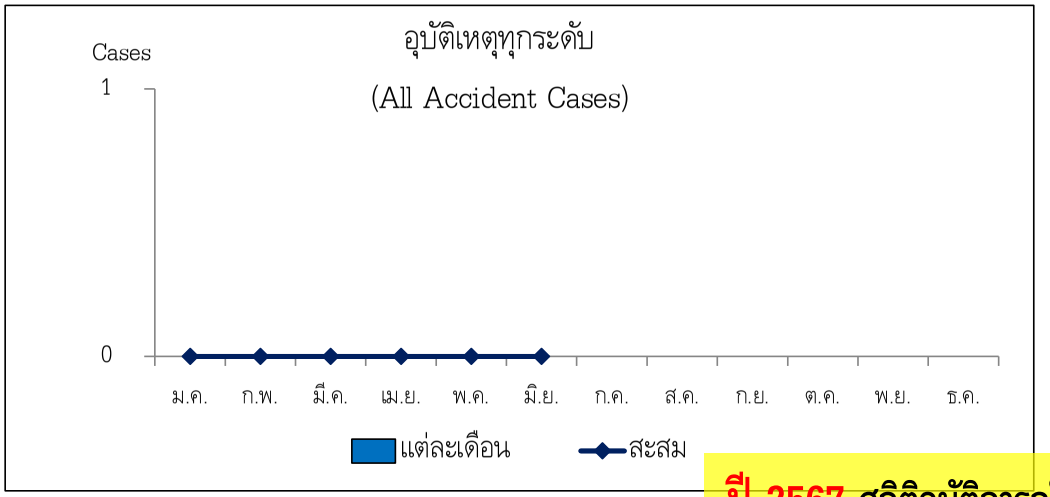

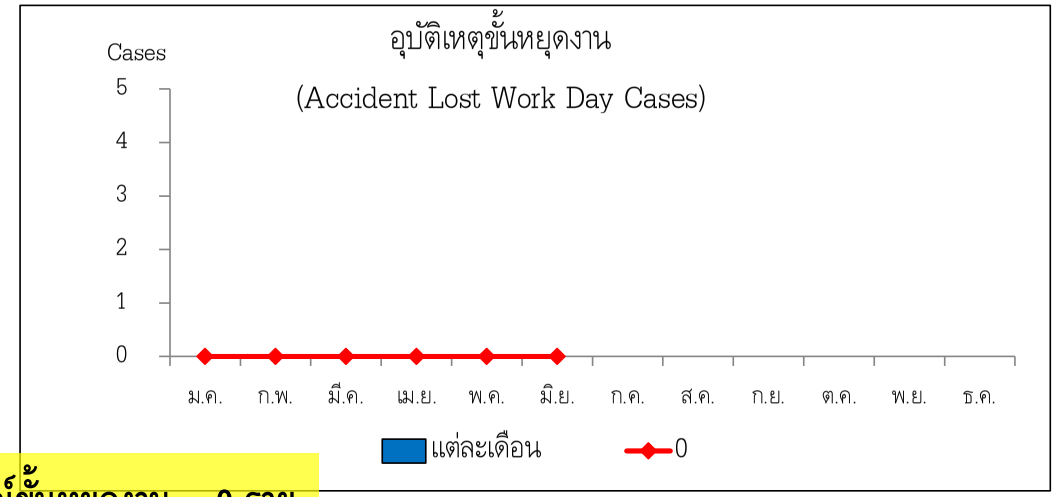

ปี 2567 สถิติอุบัติการณ์ขั้นหยุดงาน = 0 ราย

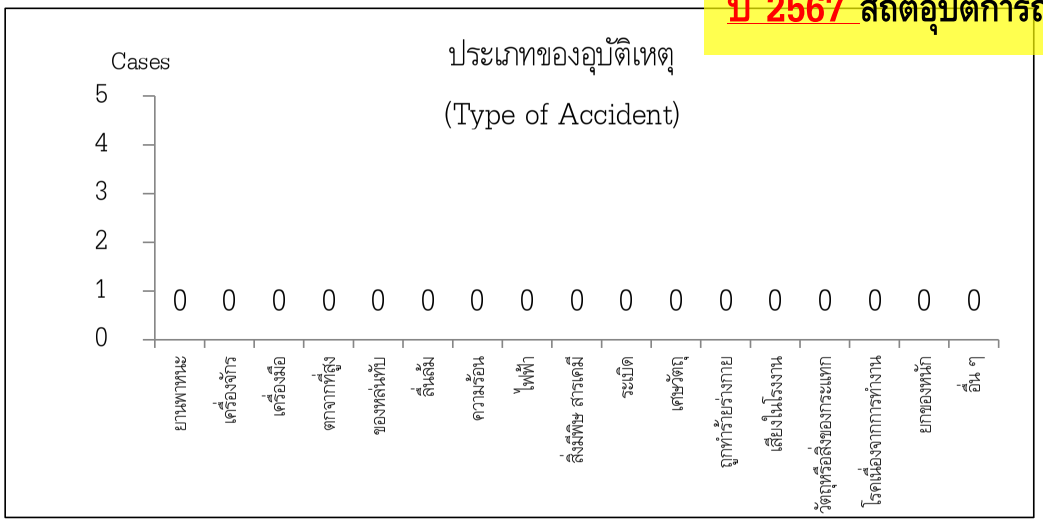

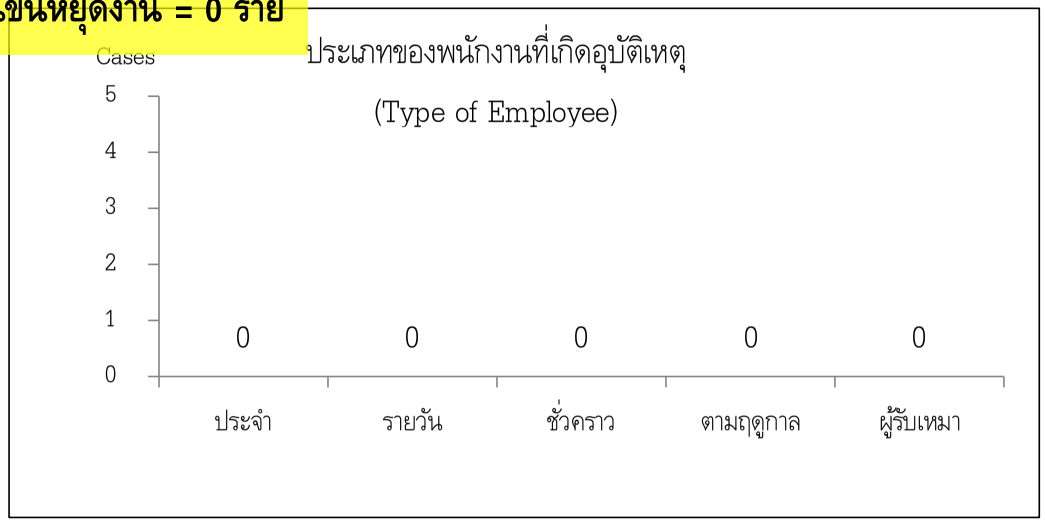

อัตราการประสบอันตรายถึงขั้นหยุดงาน (LTIFR) ปัจจุบันเทียบ 3 ปีย้อนหลัง

ด้านโรงงาน

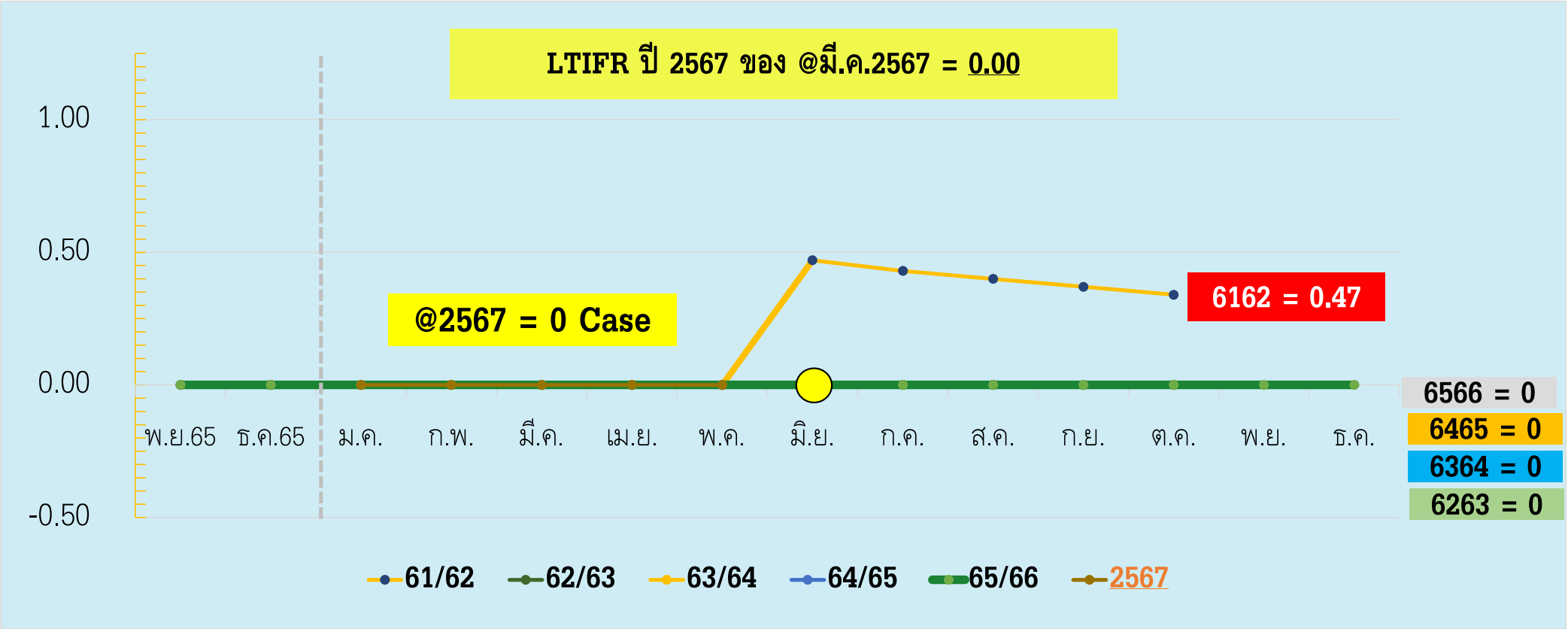

- LTIFR ปี 6566 ที่ผ่านมา คือ 0.00 ไม่มีเคสอุบัติเหตุขั้นหยุดงานเกิดขึ้น
- LTIFR ปี 2567 คือ 0 ไม่มีเคสอุบัติเหตุขั้นหยุดงานเกิดขึ้น (ข้อมูล ณ วันที่ 30 มิ.ย. 2567)

MITR PHOL Sugar

สถิติอุบัติการณ์ปีการผลิต 2566/2567

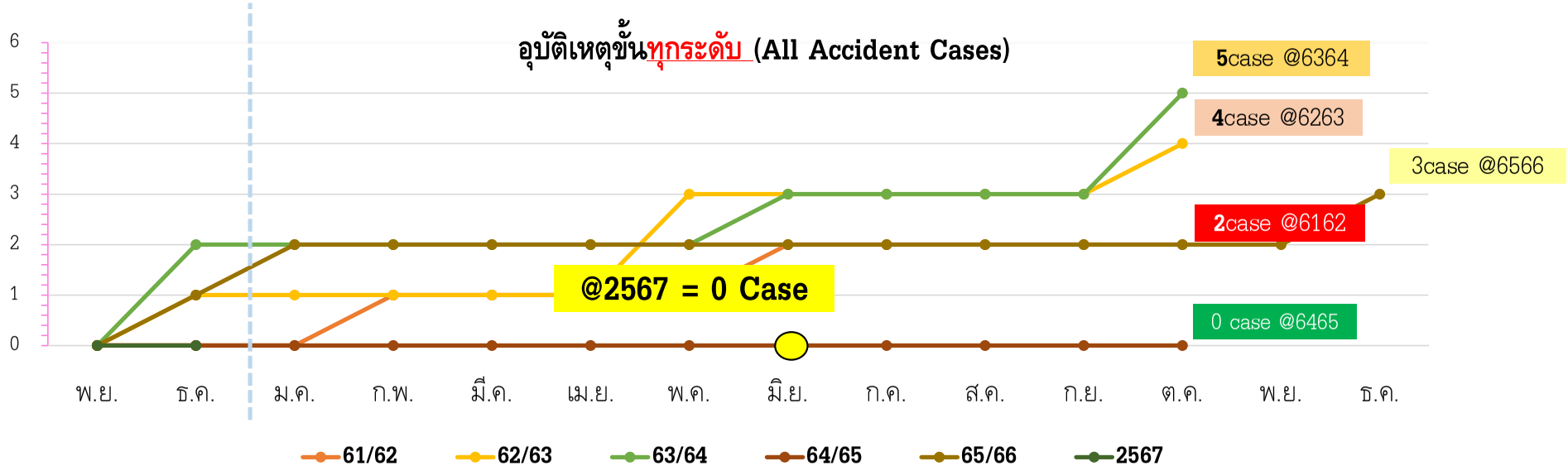

ปี พ.ศ.	จำนวนอุบัติเหตุ (ราย)														
	พ.ย.	ธ.ค.	ม.ค.	ก.พ.	มี.ค.	เม.ย.	พ.ค.	มิ.ย.	ก.ค.	ส.ค.	ก.ย.	ต.ค.	พ.ย.	ธ.ค.	รวม
2567			0	0	0	0	0	0							0
65/66	0	1	1	0	0	0	0	0	0	0	0	0	0	1	3
64/65	0	0	0	0	0	0	0	0	0	0	0	0			0
63/64	0	2	0	0	0	0	0	1	0	0	0	2			5
62/63	0	0	0	0	0	0	2	0	0	0	1	1			4
61/62	0	0	0	1	0	0	0	1	0	0	0	0			2

MITR PHOL Sugar

สถิติอุบัติการณ์ปีการผลิต 2566/2567

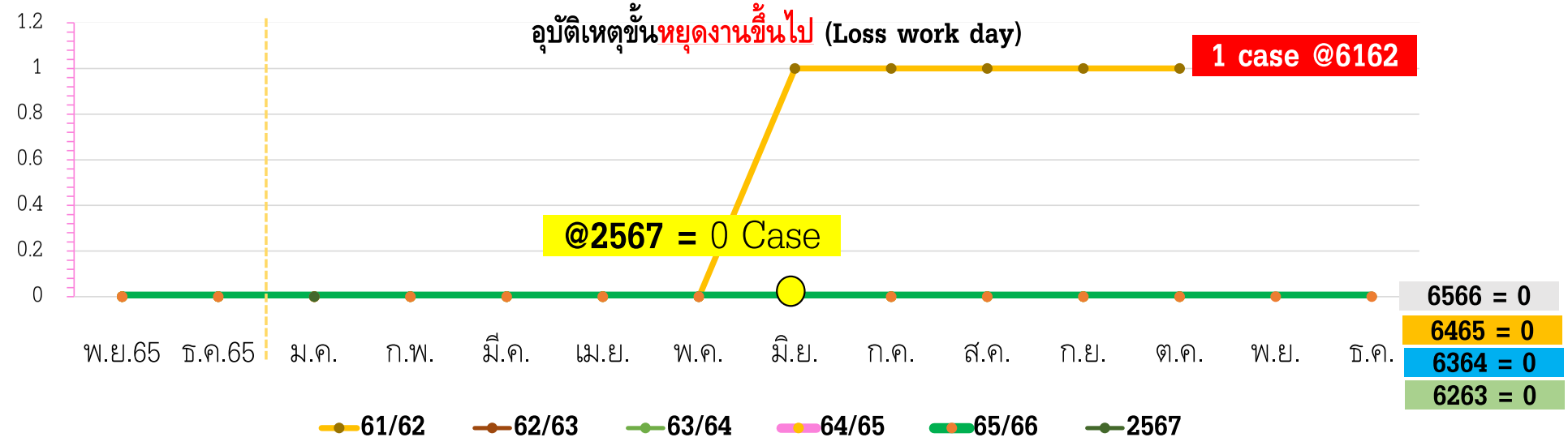

ปี พ.ศ.	จำนวนอุบัติเหตุ (ราย)														
	พ.ย.	ธ.ค.	ม.ค.	ก.พ.	มี.ค.	เม.ย.	พ.ค.	มิ.ย.	ก.ค.	ส.ค.	ก.ย.	ต.ค.	พ.ย.	ธ.ค.	รวม
2567			0	0	0	0	0	0							0
65/66	0	0	0	0	0	0	0	0	0	0	0	0	0	0	0
64/65	0	0	0	0	0	0	0	0	0	0	0	0			0
63/64	0	0	0	0	0	0	0	0	0	0	0	0			0
62/63	0	0	0	0	0	0	0	0	0	0	0	0			0
61/62	0	0	0	0	0	0	0	1	0	0	0	0			1

ภาคผนวก ข57

การสนับสนุนด้านสุขภาพและอนามัยสิ่งแวดล้อม

MITR PHOL GROUP

โครงการที่ดำเนินการแล้วเสร็จ **กิจกรรมสนับสนุนกิจกรรมของจังหวัด**

อุทยานมิตรผลภูเขียว ร่วมสนับสนุนน้ำแร่เอโตะ จำนวน 200 แพ็ค มูลค่า 15,000 บาท เพื่อร่วมโครงการ พม.สงเสริมคุณภาพชีวิตประชาชน เฉลิมพระเกียรติสมเด็จพระเจ้าอยู่หัว โดยมอบให้แก่กลุ่มเปราะบางทุกช่วงวัยในจังหวัดชัยภูมิ พบปะ ให้คำแนะนำ และให้กำลังใจ

MITR PHOL GROUP

โครงการที่ดำเนินการแล้วเสร็จ **กิจกรรมสนับสนุนกิจกรรมของอำเภอ**

[redacted]

สนับสนุนงานวิ่ง มหกรรมรวมพลคน PHUKHIEO TO BE NUMBER ONE RUN FOR LIFE FIGHTING STROK ครั้งที่ 2 โดยการสนับสนุนน้ำแร่เอโตะ จำนวน 100 แพ็ค เพื่อบริการให้กับผู้เข้าร่วมในกิจกรรมกิจกรรม

MITR PHOL GROUP

โครงการที่ดำเนินการแล้วเสร็จ **สนับสนุนกิจกรรมของชุมชน**

[redacted]

MITR PHOL GROUP

มูลนิธิ ไฉ่ ฟ้า ว่องกุศลกิจ
Chai Fah Vongkusolkit Foundation

มูลนิธิ ไฉ่ ฟ้า ว่องกุศลกิจ

2. อุทยานมิตรผลภูเขียว

[redacted]

ภาคผนวก ข58

การดำเนินงานสนับสนุนหน่วยแพทย์เคลื่อนที่ของโครงการ

MPK ผลการดำเนินกิจกรรม เดือนพฤศจิกายน 2566

โครงการมิตรผลห่วงใยใส่ใจสุขภาพชุมชน 2566

[redacted]

ภาคผนวก ข59

เอกสารเผยแพร่และให้ความรู้เกี่ยวกับกลิ่นให้แก่ชุมชน

การเผยแพร่ให้ความรู้เกี่ยวกับกลิ่นให้แก่ชุมชน

[redacted]

ภาคผนวก ข60

สนับสนุนกิจกรรมด้านการลด คัดแยกขยะของโรงงาน
โรงเรียน ชุมชน

กิจกรรมประชาสัมพันธ์การคัดแยกขยะ

เจ้าหน้าที่สิ่งแวดล้อมจัดกิจกรรมประชาสัมพันธ์ ด้านการลด คัดแยกขยะ ทิ้งขยะให้ลงถังขยะ ให้กับพนักงาน ผู้รับเหมา ชาวไร่ และชุมชน

[redacted]

ภาคผนวก ข61

เอกสาร Noise Contour

Noise Contour Map

พื้นที่ : อาคารกระบวนการผลิต ชั้น 0 เมตร

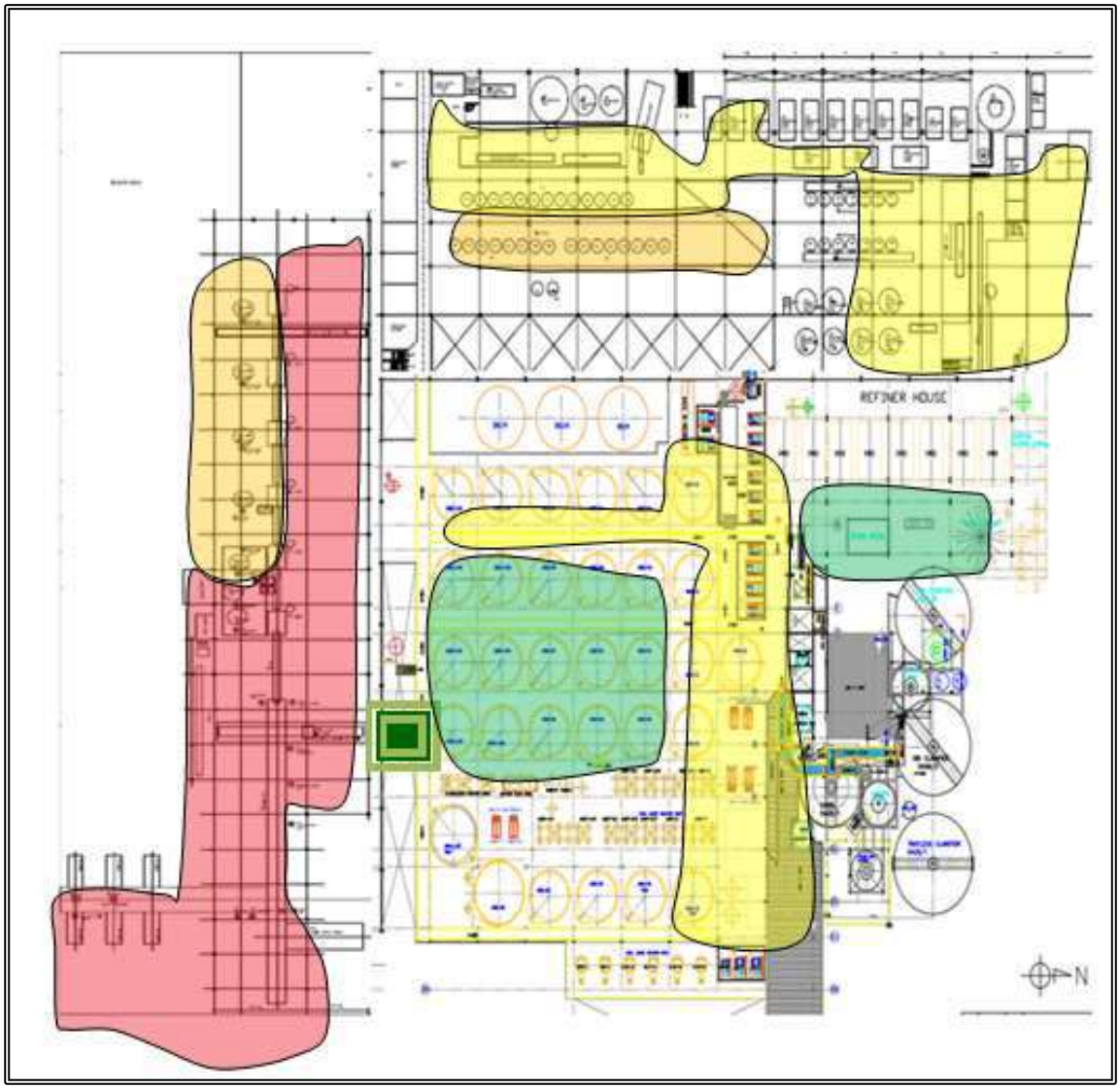

> 90.0 dB (A)

85.0 - 89.0 dB (A)

76.0 - 84.0 dB (A)

< 75.0 dB (A)

Noise Contour Map

พื้นที่ : อาคารกระบวนการผลิต ชั้น 6 เมตร

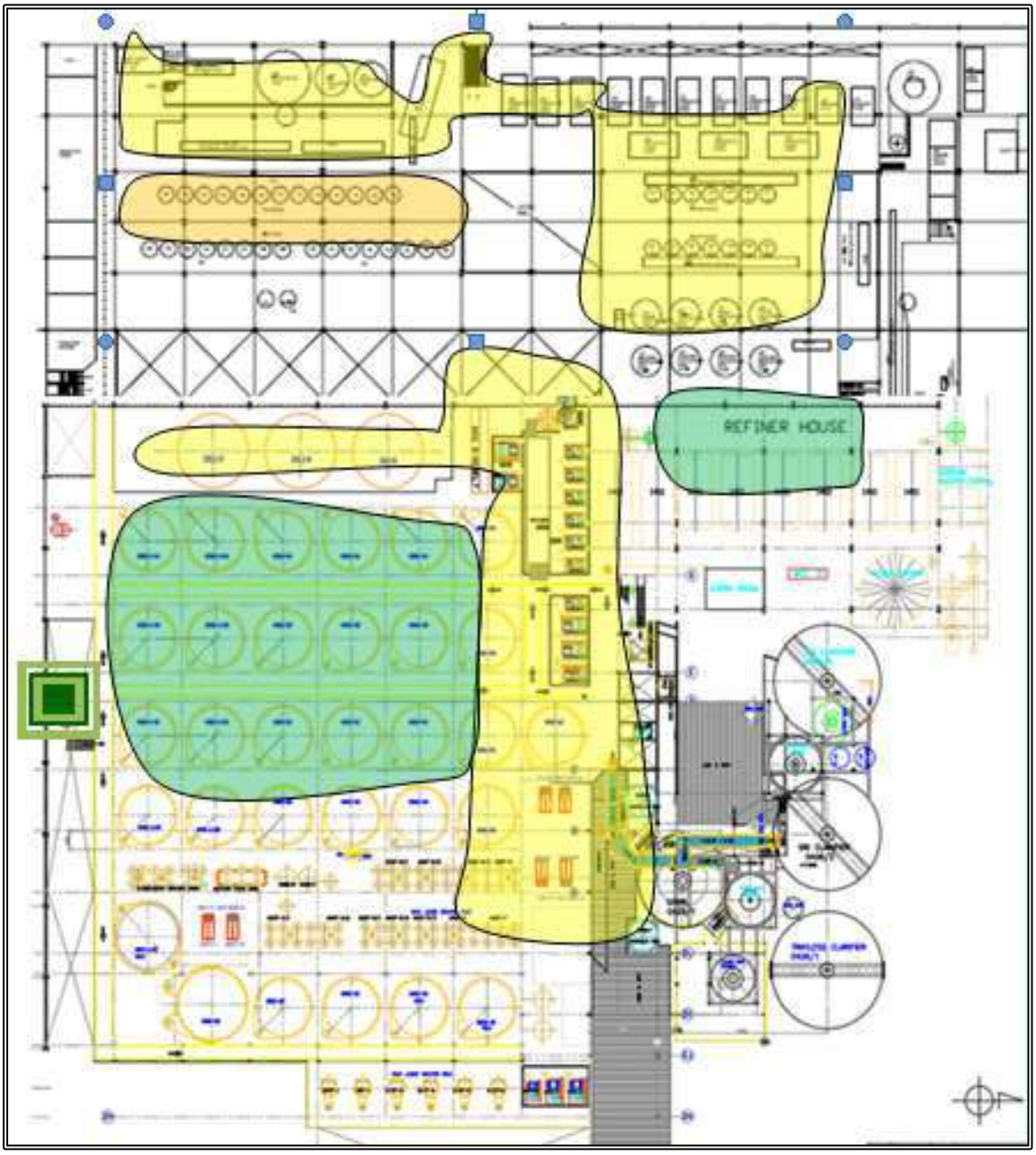

> 90.0 dB (A)

85.0 - 89.0 dB (A)

76.0 - 84.0 dB (A)

< 75.0 dB (A)

Noise Contour Map

พื้นที่ : อาคารกระบวนการผลิต ชั้น 10 เมตร

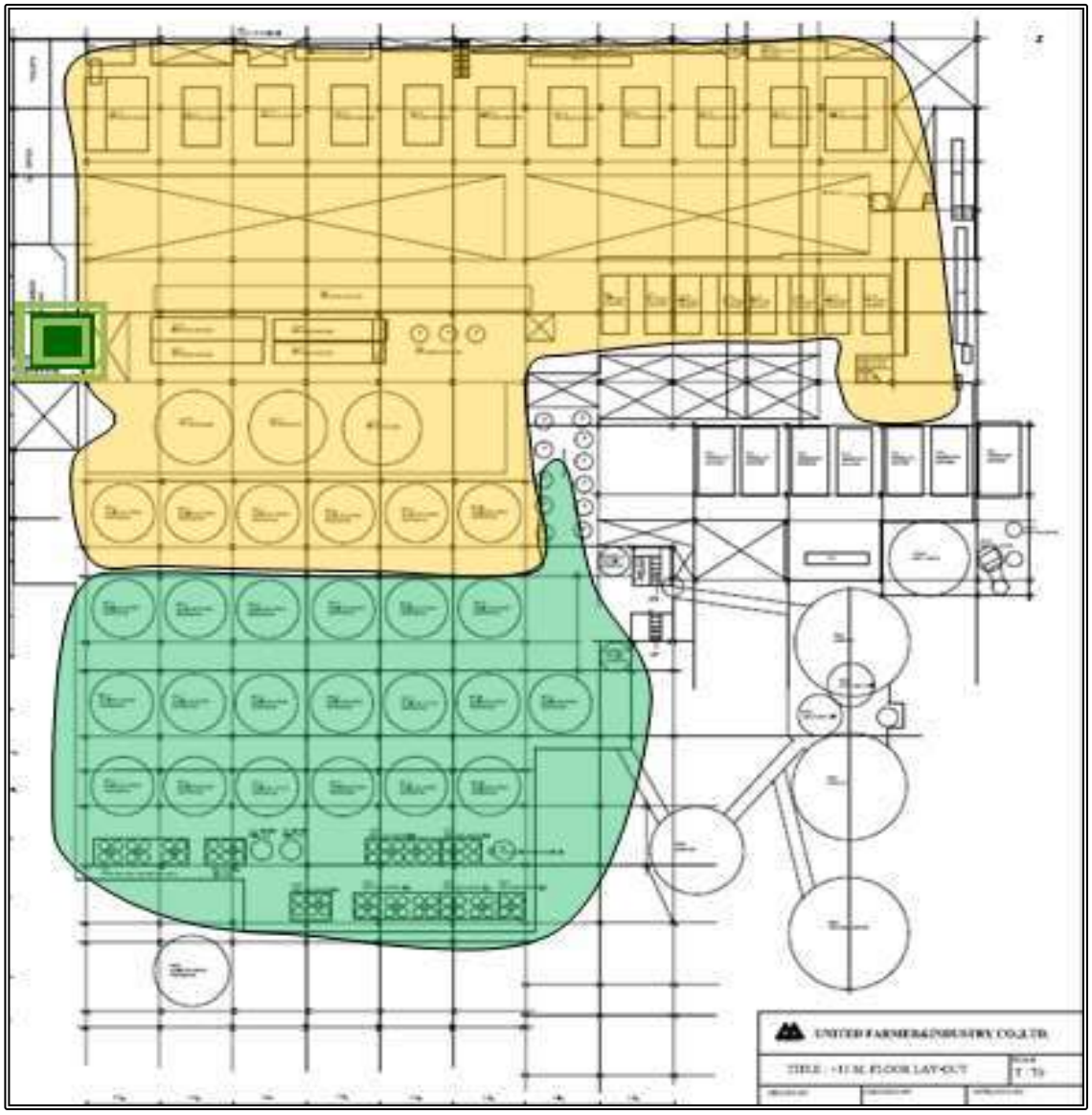

> 90.0 dB (A)

85.0 - 89.0 dB (A)

76.0 - 84.0 dB (A)

< 75.0 dB (A)

Noise Contour Map

พื้นที่ : อาคารกระบวนการผลิต ชั้น 16 เมตร

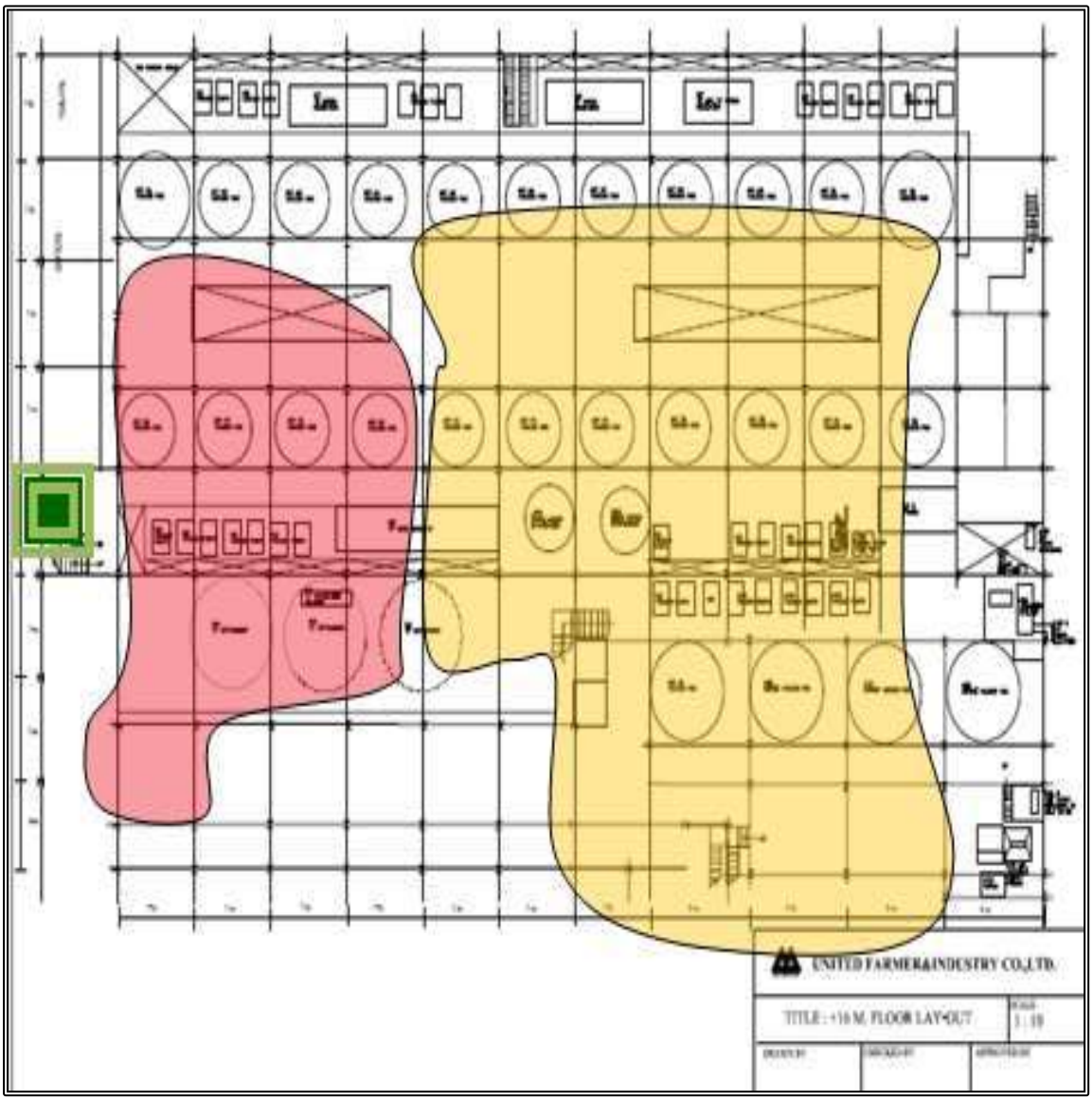

> 90.0 dB (A)

85.0 - 89.0 dB (A)

76.0 - 84.0 dB (A)

< 75.0 dB (A)

ภาคผนวก ข62

เอกสารการลงพื้นที่เพื่อสอบถามผลกระทบด้าน
สิ่งแวดล้อม/เรื่องเสียงจากชุมชนใกล้เคียงที่คาดว่าจะ
ได้รับผลกระทบจากการดำเนินโครงการ

การสำรวจผลกระทบสิ่งแวดล้อมในชุมชน

[redacted]

เจ้าหน้าที่สิ่งแวดล้อมดำเนินการสำรวจรับฟังข้อเสนอแนะ ด้านสิ่งแวดล้อมในพื้นที่ชุมชน

ภาคผนวก ข63

การเปิดเยี่ยมชมโครงการ

การเปิดเยี่ยมชมโครงการ

วันที่27 ก.พ.67 ได้ตอนรับแขก 3 สมาคมน้ำตาลทราย (TSMC)

วันที่3 พ.ค.67 รับรัฐมนตรีว่าการกระทรวงแรงงาน เซ็น MOU GL

[redacted]

ภาคผนวก ข64

เอกสารเผยแพร่และให้ความรู้เกี่ยวกับคุณภาพน้ำฝน
ให้แก่ชุมชน

การเผยแพร่และให้ความรู้
เกี่ยวกับคุณภาพน้ำฝนให้แก่ชุมชน

[redacted]